Correio da Manhã

Impresso em papel da HOLMBERG BECH & C. — Stockolmo e Rio.

Propriedade de EDMUNDO BITTENCOURT & Cia. Limitada

Impresso em papel de VOLCKMAR, HOLLEVIK & Cia. — Rio de Janeiro

Director — PAULO BITTENCOURT
Director-substituto — MARIO RODRIGUES

ANNO XXIII — N. 9.195
RIO DE JANEIRO — QUARTA-FEIRA, 7 DE MAIO DE 1924

LARGO DA CARIOCA N. 13
Gerente — V. A. DUARTE FELIX

Serviço telegraphico da Associated Press, Agencia Havas e correspondentes especiaes.

Continua muito séria a situação creada em Buenos Aires pela gréve

Depois de examinar o appello do presidente Alvear, a União Syndicalista resolveu evitar fazer qualquer recommendação ás associações que lhe são filiadas

Muitos patrões resolveram conservar fechadas as portas dos seus estabelecimentos

A civilização lacustre do Brasil

Um curioso trabalho sobre a civilização dos nossos indigenas, publicado no Boletim do Museu Nacional

O ultimo boletim do Museu Nacional, publicação sómente lida pelos que se interessam pelos assumptos que se relacionam com aquelle estabelecimento, publica um interessante trabalho do sr. Raymundo Lopes sobre a civilização lacustre do nosso paiz.

O territorio maranhense era, diz elle, até bem pouco tempo, para a archeologia, uma pagina em branco. Em principios do seculo XIX, no seu "Itinerario da Provincia do Maranhão", o coronel Antonio Bernardino Pereira Lago assignalava, embora vagamente, a existencia de ruinas no lago Cajary, em cujas margens, dizia, se encontravam vestigios de habitações, parecendo até haver alinhamentos.

O sr. Raymundo Lopes, em 1919, iniciou as suas pesquizas e em novembro desse anno elle póde ver perfeitamente os aspectos da *esteiaria* do lago Cajary, graças á secca excepcional que então reinava. Offerecia um aspecto bellissimo, impressionante, esponteando com os seus troncos negros como se fosse immensa floresta morta. Em toda ella o fundo não era maior de dois palmos, mas, nos varões normaes, mais de um metro e nos invernos, de dois a tres metros d'agua, nesses pontos occultam a cidade extincta. Estamos, pois, deante de um facto analogo, *in genere*, apenas, aos actuaes sitios sobre esteios, chamados pelos caboclos *retiros* e sitios de *girão*, e nos quaes se passa pittorescamente a vida dos pescadores e vaqueiros daquella zona. Esse typo geral de *habitat*, porém, tomava na *esteiaria* outras proporções, servindo de morada a um povo, hoje extincto, de especial civilização, e mesmo em uma situação, em pleno lago, que differe da dos pequenos retiros actuaes, situados em pontos que seccam periodicamente.

A enorme extensão — quasi dois kilometros em certas direcções — da principal ruina, convence-nos de que se trata de uma grande povoação lacustre e a massa de ceramica e de objectos de pedra accusa a actividade de uma população consideravel e organizada.

A *estearia*, na sua maior parte, é pobre de documentação. Num contraste, num pequeno grupo isolado de esteios, na parte mais afastada das margens, encerra-se a quasi totalidade dos objectos. Por isso esse ponto foi, pelos moradores, denominado *Cacaria*.

Depois de outras observações, o sr. Raymundo Lopes, estuda a *esteiaria* do Encantado, que constitue um curioso problema topographico.

A' vista dos aspectos locaes e da natureza do valle, podemos conjecturar que essa povoação foi edificada num banco de paúl, não diremos fluctuante, pois não queremos fantasiar uma cidade romanesca a vagar pelos lagos, mas terreno instavel, em via de consolidação.

A ilhinha, provavel acropole branca dos lacustres do Encantado, não é, entretanto, um *mound*. Em vez do aterro artificial, nella encontramos o grês e o massapé, identicos aos das terras vizinhas.

Não são estas, aliás, as unicas estações paleoethnologicas do Maranhão; além de informações sobre outras *esteiarias* do rio Tury, registramos o sambaqui da Maiobinha, na ilha do Maranhão.

Assim é, de certo, vasto e promissor o campo que se abre agora naquellas regiões, á archeologia indigena do Brasil.

A historia e a tradição local concordam em desconhecer a existencia desses povos, cujos vestigios se nos deparam na baixada maranhense. A origem da villa de Penalva é antigo aldeiamento de indios gamellas, posterior á expulsão dos jesuitas. Emquanto tantos outros pontos são citados pelos chronistas como estabelecimentos jesuiticos, e ás vezes com os mesmos nomes de hoje, o Cajary não foi, a principio pelo menos, colonizado pelos padres.

Dos esforços para a catechese dos barbaros guajajáras resultou a aldeia do Maracú, origem da cidade de Vianna, em 1684. No local do Engenho de S. Bonifacio, á vista de Vianna, encontramos alguns alicerces e vestigios coloniaes, incluindo grosseira ceramica que nitidamente contrasta com a das *esteiarias*, o que é a melhor prova da anterioridade destas, oppondo-se inteiramente as duas culturas, colonial, jesuitica, e precolombiana, lacustre.

Por outro lado, o que os chronistas nos dizem do guajajára indolente e poltrão concorda com o que se sabe dos guajás bravios de hoje e contrasta com a operosidade dos lacustres.

Sendo semelhantes as civilizações e communs as chronicas nas duas capitanias do Grão-Pará e do Maranhão, devemos apreciar em conjunto os nossos lacustres e os extinctos povos indigenas da foz amazonica, no que diz respeito á sua antiguidade.

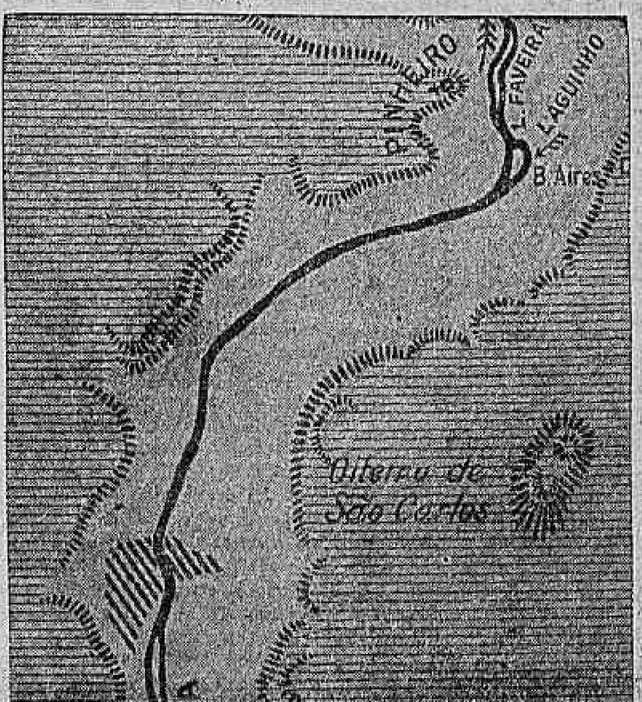

O *Pericuman* é um pequeno sulco que drena para a *bahia de Cuman*, estreita faixa de campos alagadiços. A parte do valle figurada no *croquis* fica situada a W. da capital do Maranhão. Os *pontos* negros assignalam "ilhinhas" de terra firme, junto a uma das quaes foram encontrados os artefactos.

Acerca dos povos extinctos da Amazonia as opiniões dos scientistas se dividiram. Emquanto Barbosa Rodrigues admittia a quasi continuação até os tempos coloniaes, Ladisláo Netto, Ferreira Penna e Hartt penderam, com mais razão cremos nós, para a extrema antiguidade da civilização marajoara.

Goeldi, nas suas investigações sobre o seu notavel achado dos poços funerarios de Cunany, moderniza excessivamente essas ruinas da planicie paraense. Este scientista introduziu na archeologia amazonica a excellente noção da semelhança entre os aruaks e os indios extinctos, fundada nas revelações ethnographicas que renovaram o estudo dos nossos incolas, posteriormente aos trabalhos de Hartt, Penna e Netto. Substituindo a hypothese aruak, porém, ás locubrações que haviam exagerado o papel dos atrazadissimos karibas, Goeldi tirou por sua vez uma conclusão excessiva. Para o naturalista do Museu Paraense, foram os proprios aruaks, posteriormente á descoberta, os constructores daquelles monumentos.

Não nos parece plausivel essa these. Em primeiro logar, a maior expansão aruak é anterior á colonização. Além disso as semelhanças aliás importantes entre os aruaks e os indios extinctos, fazem antes suppôr uma "derivação cultural" do que uma identidade e coexistencia.

Por outro lado não tem Goeldi razão em repellir o testemunho dos jesuitas, a pretexto da orientação mystica e rhetorica da cultura dos padres; se os jesuitas não estudaram systematicamente o indio, conviveram com elle e o observaram. Ha, nos seus escriptos, falhas e obscuridades, mas o que não póde ter havido é a omissão absoluta de toda uma civilização indigena.

A obra do padre João Felippe Bettendorff, publicada na Revista do Instituto Historico e Geographico Brasileiro, é, a respeito, documento muito convincente.

O padre luxemburguez, effectivamente, foi um dos fundadores da Missão do Maracú, viajou o baixo-Amazonas; viveu o melhor dos seus dias na faina missionaria; registrou a importancia e aspectos ethnicos dos Cambebas (Omaguas), dos *Aruaquizes*, assim como dos *Oirunecas* do Cabo do Norte, dos quaes revela um traço de apego ás suas crenças e usos: o morticinio de um missionario, que daria logar á exterminação da tribu.

Ao contrario, nenhum traço apreciavel de cultura assignala nos Neengahybas de Marajó, nem nos Guajajáras do Maranhão, isto é, justamente as tribus que existiam então nas regiões onde hoje encontramos as principaes ruinas e artefactos.

Além dos jesuitas, descreveram os indios do Maranhão os capuchinhos Ives d'Evreux, entre todos notavel observador, e Claude d'Abbeville. O que descrevem do Tupinambá nada tem de analogo á civilização dos lacustres. Dir-se-á que os francezes nada sabiam dos indios do interior. No entanto, a graphia dos rios maranhenses é franceza nas antigas cartas, onde apparecem o *Pinaré* e o *Maracou*, sem que, aliás, nada denuncie habitações lacustres ou povos adeantados. Em todo o caso, se o testemunho, aliás unicamente negativo, das chronicas, só prova para o seculo de seiscentos, a questão perde o sentido no seculo do descobrimento, que é, para o extremo-norte do Brasil, protohistorico, porquanto antes dos francezes de La Ravardière não houve penetração nem colonização da costa, mas apenas viagens esporadicas.

Um dos argumentos de Goeldi são as famosas perolas de vidro venezianas, achadas num dos idolos-urnas do rio Maracá, Estado do Pará. Esse argumento, porém, só provaria para o grupo archeologico ou antes para a jazida onde se deu o achado.

Além disso, as perolas ditas venezianas, achadas na America, podem ter sido muitas vezes orientaes, porventura trazidas pelos normandos. "Seria pouco logico — suggere Childe a proposito da existente no Museu Nacional — que os conquistadores tivessem dado ás populações indigenas perolas daquella feitura".

Admittindo, porém, que as do Maracá fossem indiscutivelmente venezianas, isto nada provaria para civilizações differentes das desse rio guianez. Em conclusão, podemos considerar, em bôa parte, as civilizações do extremo-norte brasileiro como *pre-coloniaes*, denominação, em casos taes, mais precisa do que o termo classico e mais suggestivo, *precolumbiano*.

Tenhamos agora presente a unica possivel objecção de que o decurso de longos seculos exercesse sobre a edificação lacustre cajaryense uma acção de molde a lhe destruir quasi inteiramente os vestigios. A recuada chronologia relativa das cidades lacustres da Europa, em geral precedentes ao primeiro millenio antes de Christo e cuja conservação, aliás, foi maior que a das nossas, não basta para rebater a objecção, pois a differença das condições climaticas, a rapida decomposição das madeiras no clima do nosso paiz tornam menos applicavel a comparação.

Temos, porém, felizmente, valiosos argumentos directos; a menção, ha um seculo, dessas ruinas, praticamente com o mesmo aspecto de hoje, pelo coronel Lago, a ausencia de todo vestigio da superstructura, só se conservando os esteios e estes mesmos na parte que a lama e a agua protegem.

Afastemos, no estudo comparativo da cultura lacustre do Brasil, a idéa de uma semelhança real á civilização lacustre do velho mundo.

A semelhança só existe quanto ao *habitat*, pelo aspecto das ruinas deduzido. Podemos mesmo dizer que os artefactos das *esteiarias*, tão diversos dos de silex ou de bronze e da grosseira ceramica das *palaffite* alpinas, são a mais frizante e evidente prova da impossibilidade de applicar á America quaesquer divisões classicas da prehistoria européa.

Procuremos, pois, no proprio Novo Mundo os termos de comparação. Essas antigas civilizações indigenas amazonicas apresentam na sua industria principal — a ceramica — aspectos que nos podem guiar com relativa segurança no deslindar as suas ligações provaveis.

Contrasta, no extremo norte do paiz, com as culturas mais adeantadas, uma série de ceramicas toscas, em geral sem pintura, representando um estadio inferior na escala evolutiva; são as urnas-idolos do Maracá, parte da ceramica do Baixo-Amazonas, a do sambaqui maranhense da Maiobinha, etc.

Como ceramicas adeantadas salientemos a dos poços de Cunany, a dos *mounds* de Marajó e a das *esteiarias* do Maranhão.

A ceramica de Cunany já se distancia muito da dos cavernicolas do Maracá, mas assim mesmo não se póde equiparar á dos artistas de Marajó. A' pintura das urnas e bacias de Cunany não falta, decerto, symetria, nem senso geometrico, nem acabamento. Mas não só é visivelmente menos brilhante e firme, como unicamente dichromica (encarnado pouco brilhante sobre fundo amarello fusco), desconhece a variedade e a arte requintada de Marajó, que nos confunde pela elegancia unida á riqueza do ornato e pela diversidade do colorido. E' uma arte bem evoluida, e que pela sua estylização póde ser considerada o desenvolvimento do typo grosseiro do Maracá. Além disso, o ornato em relêvo que, no Cunanyuára, é uma applicação material, um accessorio rigido, é tantas vezes, nas gregas e em outros typos de decoração das louças marajóuaras, entalhadas e rendilhadas em relêvo, uma verdadeira elaboração artistica, extraordinariamente meticulosa.

A propria ceramica do lacustre maranhense, inferior tambem á marajóuara, revela-nos, a um exame minucioso, mais variedade, mais delicadeza esthetica do que a do Cunany, em que pese ao deploravel estado dos nossos objectos, em face da perfeição de conjunto que realça os vasos intactos desses antigos incolas paraenses.

Em nada fica o oleiro cajaryense a dever ao dos poços funerarios do monte Curú. Note-se, além disso, que a arte encontrada nestes é uma arte funeraria, ao passo que na do Cajary nada nos garante que encontramos os objectos de louça de fins rituaes ou funebres, sempre os mais perfeitos entre taes povos.

Em fragmentos pintados cajaryenses vemos uma curiosa variedade de typos, emquanto nos integros vasos cunanyuaras ha apenas quatro typos de desenho, o desenho escalar, em quadriculos, o desenho em gregas, o desenho *virgular* e o desenho trilinear.

Nos lacustres maranhenses encontramos o desenho em volutas, o typo das rectas intersectadas, o de raios verticaes e zonas circulares, fino e regularissimo, o das curvas irregulares, o triangular — losangiforme: as fórmas não se repetem, absolutamente. As fórmas de cabeças de animaes, de azas e de accessorios não são menos variadas. Qualitativamente, isto é, como ideação, a arte cajaryense, mais fragil, mais graciosa nas suas fórmas mais livres, parece ter, com titulos mais authenticos que a dos extinctos guyanezes, um *espirito commum* com a melhor arte marajóuara, da qual a approximam tambem os seus recursos quanto ao colorido; como o uso da pintura vermelha e preta em fundo claro.

Esse espirito commum é o que podemos chamar *naturalismo artistico*, e resalta especialmente nos vasos zoomorphos, com a sua tão notavel subordinação harmonica do dado natural á fórma geometrica tanto na olaria dos lacustres como na de Marajó.

Depois de outras considerações, o sr. Raymundo Lopes conclue:

"Emfim, ha bases para admittirmos antigas e importantes relações entre os mais afastados povos do continente, e um horizonte archaico de affinidades culturaes. Nos seus termos fundamentaes, é acceitavel a synthese do archeologo de Philadelphia, mas sob as importantes reservas de que os dados archeologicos e as circumstancias geographicas attestam uma differenciação regional permanente e um quadro complexo de relações, que não foram necessariamente seguidas nem excluem a relativa independencia dos typos, dentro da unidade fundamental da cultura americana; o proprio Spinden, aliás, reconhece limites á expansão do typo archaico. Em differenciações successivas, este teria tido em Marajó suas ultimas manifestações irrecusaveis; as fórmas ceramicas que o caracterizam ainda as não deparámos no Maranhão, onde o lacustre talvez represente um ramo puro, de antigas populações artistas, do Brasil equatorial, e em cujos artefactos predomina o puro zoomorphismo. Marajó seria um complexo em que este fundo cultural tivesse soffrido transformações por influencias centro-americanas e guyanezas, de onde o florescimento notavel dessa mescla de civilizações.

O Brasil equatorial, aliás, offerecia, com a sua riqueza natural, elementos favoraveis a uma cultura original e precoce. Rudimentos da agricultura e da arte de fiar apparecem, por exemplo, até nos Nhambiquáras, cujo atrazo resalta das observações de Roquette Pinto, nesse platô matto-grossense, que tudo leva a crer ter sido o berço da differenciação ethnica sul-americana, como os estuarios do Pará e do Maranhão o foram de uma das suas principaes formações de cultura.

Os amuletos — mirakitans — que encontrámos no Cajary, semelhantes aos do Baixo-Amazonas, Costa Rica e Mexico, vêm em apoio, ao contrario do que póde parecer, da relativa individualização da civilização amazonica. Os de Cajary representam uma technica adeantada, analoga á do Mexico e mais ainda á de Costa Rica, de modo a se não confundir com a da jade oriental e assumindo formas animaes, a rã especialmente.

Não nos parece razoavel enxergar na ausencia de objectos de metal no Cajary uma prova de origem estranha dos *muirakitans*. Estes não são feitos de jadeite, como os amuletos de Costa Rica; um delles é de agatha, rocha que se encontra no proprio sertão maranhense. Por que, pois, suppol-os importados?

Quanto á technica de entalhador de pedras no Mexico, comprehendia um instrumento de cobre, mas este não era o principal e sim areia ligada por uma especie de esmeril. O attrito, com um instrumento de pedra, fôra efficaz, pois o quartzo risca o material dos nossos *muirakitans*.

Nas suas imaginosas hypotheses, hoje inacceitaveis, Barbosa Rodrigues deu ao *muirakitan* uma origem oriental e um papel dominante. O que acabamos de dizer, porém, acolchetando-se ás investigações que abalaram a famosa theoria da origem asiatica da jade, basta para mostrar como a sciencia actual se afasta daquellas locubrações, em grande parte baseadas em [illegible] interpretações de lendas.

Dentro mesmo, porém, de um criterio positivo, o *muirakitan*, analogo do amuleto de *chalchiuitl* mexicano, tinha decerto uma alta significação como pedra de chefe e emblema de estirpe ou tribu, e de cujas formas animaes se deprehende um caracter technico."

Pediram, em massa, demissão do Exercito

Helsingfors, 6 (H.) — Desgostosos com a actual situação politica do paiz, centenas de officiaes de diversas patentes, com excepção dos officiaes generaes, pediram demissão do Exercito.

Calcula-se em cerca de noventa por cento o numero de officiaes da activa que pretendem tambem abandonar as fileiras, caso a situação politica não soffra modificação.

Receia-se que tal movimento venha comprometter a defesa nacional.

FLAGRANTES DA TRANSFORMAÇÃO DE UM POVO VELHO

A Turquia republicana e sem califa — Uma aula de anatomia da Faculdade de Medicina de Haidar-Pachá, vendo-se entre os alumnos varios representantes do sexo feminino. A' esquerda, Hansun Bediah Mauvahit, celebre actriz dramatica, considerada a Sarah Bernhardt turca.

Continúa séria a situação em Buenos Aires

O APPELLO DO PRESIDENTE ALVEAR NÃO SURTIU EFFEITO

Buenos Aires, 6 (A. P.) — Apezar do appello do presidente Alvear aos empregados que se declaram em gréve devido á lei das pensões, para que retomassem o trabalho, o movimento de protesto continuará, tendo resolvido tambem muitos patrões conservar fechadas as portas dos seus estabelecimentos.

Depois de examinar o appello do presidente, a União Syndicalista Argentina resolveu hontem á noite, evitar fazer quaesquer recommendações ás uniões a ella filiadas, emquanto que grande numero de patrões resolveram não tomar conhecimento das recommendações dos respectivos comités para que o trabalho recomeçasse hoje.

Buenos Aires, 6 (A. P.) — Apezar do appello feito pelo presidente da Republica, sr. Marcello Alvear, muitos estabelecimentos commerciaes ainda permaneceram fechados. Diversas fabricas que tencionavam reabrir hoje não puderam fazel-o devido á hostilidade das uniões trabalhistas.

O presidente da Republica, ao que se diz, está inclinado a não tomar a iniciativa da modificação da lei de pensões antes da cessação completa do movimento paredista.

O raid dos aviadores portuguezes Sarmento de Beires e Paes

Lisboa, 6 (H.) — Nos circulos da aviação nacional, admitte-se a possibilidade de que os aviadores Sarmento de Beires e Brito Paes deixem Karatchi talvez hoje ou amanhã, proseguindo no "raid" para Macáo.

Foram fusilados trinta e oito piratas chinezes

HONG-KONG, 6 (H.) — Na presença de representantes da policia e das autoridades chinezas do districto de Heuns-Shen, foram fusilados 38 chinezes implicados em actos de pirataria nas aguas de Hong-Kong.

E'cos do assassinio de Rathenau e Erzeberger

Berlim, 6 (H.) — Está confirmada a noticia de que as autoridades de Munich prenderam um estudante de nome Brand, sobre o qual recaem suspeitas de cumplicidade do assassinio dos ministros Rathenau e Erzeberger.

As proximas grandes manobras militares francezas

Paris, 6 (H.) — Depois da guerra annuncia-se pela primeira vez a proxima realização de manobras combinadas de todas as armas, que se deverão effectuar de 14 de julho a 20 de setembro.

Tomarão parte nessas manobras quatro divisões de infantaria e duas brigadas de cavallaria com a cooperação da aviação e dos carros de assalto.

Os resultados das eleições allemãs

Berlim, 6 (A. P.) — Pela apuração official das eleições até ao meio-dia de hoje, estavam eleitos 100 socialistas, 96 catholicos, 25 democratas, 62 communistas, 96 nacionalistas, 44 populistas, 16 deputados do partido populista bavaro.

Berlim, 6 (H.) — Os ultimos resultados eleitoraes tornam a situação um tanto confusa. Não é certo que os socialistas sejam os mais numerosos no Reichstag, porque cerca de dez deputados eleitos pelo partido do Landbund, poderão talvez unir-se aos nacionaes, cujos representantes já se elevam a noventa e nove.

Nesse caso o presidente Ebert ficaria na obrigação de convidar os nacionaes a constituir novo gabinete.

Berlim, 6 (H.) — Ao que se presume, o total de votos apurados nas eleições de domingo, ultimo, attingiu a 29.319.500.

Entre os não reeleitos contam-se von Kardoff, o ex-ministro Raumer, Maritzki, Lebeleour e von Persner, um dos chefes da nova organização nacional-liberal.

Berlim, 6 (H.) — Commentando os resultados das eleições, a "Gazeta Geral da Allemanha" reclama com insistencia a formação de um ministerio de que façam parte os nacionalistas, porque entende que não é possivel constituir uma colligação de grandes proporções, com tendencias para a esquerda, devido ás grandes perdas de bons elementos que os diversos partidos interessados soffreram no pleito de hontem.

O resultado das eleições, na opinião do jornal, é a demonstração clara e iniludivel de que o povo allemão deseja o restabelecimento da paz tanto interna como externa, e não quer ver o paiz mettido em novas aventuras politicas sem a menor possibilidade de exito.

A "Deutsche Tages Zeitung" reconhece que nem todas as esperanças dos partidos da direita se realizaram, e o "Tageblatt" acha que o restabelecimento da colligação governamental, desde os populistas aos socialistas, é o unico meio, não só de sair da confusão em que as eleições deixaram a politica nacional, como o de preparar o ambiente parlamentar adequado ás conclusões dos relatorios dos peritos interalliados.

A questão da fronteira irlandeza

Belfast, 6 (A. P.) — O gabinete do Ulster não nomeou representante na commissão de Fronteira do Estado Livre da Irlanda.

O assalto á séde da delegação commercial russa em Berlim

Berlim, 6 (A. P.) — Em vista das explicações trocadas entre o governo da Allemanha e o da Russia considera-se encerrado o incidente provocado pelo assalto á séde da delegação commercial russa. O ministro dos Estrangeiros, sr. Stresemann, censurou a acção da policia invadindo illegalmente o edificio occupado pela delegação russa.

Moscou, 6 (H.) — O sr. Litvinoff declarou á Agencia Rosta que o incidente occorrido em Berlim, não passava de uma conspiração allemã destinada a fazer fracassar a Conferencia Anglo-Russa, reunida em Londres.

O presidente do Conselho dos Commissarios do Povo ponderou ainda que a pretendida descoberta de armas na séde da delegação commercial russa em Berlim, poderia ter influencia no espirito do primeiro ministro da Inglaterra, sr. Ramsay Mac Donald e reforçar a posição dos conservadores inglezes que se vinham oppondo á realização da Conferencia Anglo-Russa.

O conflicto entre a Argentina e o Vaticano

Chamado pelo seu governo, passou pelo Rio o ministro daquella Republica junto á Santa Sé

Algumas palavras do sr. Mansilla ao "Correio da Manhã"

Eram 7 horas da noite de hontem, quando o "Conte Rosso", da frota do Lloyd Sabbaudo, atracou ao caes do porto. A grande unidade mercante italiana procedia de Genova e escalas, com um numero consideravel de passageiros, a maioria em transito para Buenos Aires.

O "Conte Rosso", com a sua illuminação profusa, apresentava á vista de quem nelle entrasse um espectaculo encantador.

Pelos seus salões cobertos de tapeçarias ricas e ornamentados de finissimos marmores, passavam e repassavam damas luxuosamente trajadas e cavalheiros de "smoking", preparados para a hora elegante do jantar. Outros cruzavam-se apressados pelos "promenoirs" e faziam os ultimos preparativos para o desembarque.

COM O MINISTRO DA ARGENTINA JUNTO A' SANTA SE'

Viaja no "Conte Rosso" o sr. Daniel Garcia Mansilla, ministro da Republica Argentina junto á Santa Sé.

O sr. Mansilla, nome de valor na diplomacia do seu paiz e descendente duma velha familia de diplomatas, pois o seu avô, Manoel José Garcia Mansilla, foi o primeiro ministro das Relações Exteriores que a Argentina teve, não é desconhecido no nosso paiz, onde conta innumeras e sinceras amizades, e onde serviu como encarregado de negocios do seu paiz no governo de Floriano Peixoto e durante a revolução.

S. ex. occupa de longa data tão elevado cargo e é o decano dos ministros estrangeiros acreditados junto á Santa Sé.

A sua viagem á Argentina tem um caracter de muita importancia, porque vem chamado pelo governo do seu paiz para informar pessoalmente sobre o incidente que surgiu entre a Argentina e o Vaticano, motivado pela vaga de arcebispo de Buenos Aires.

O ministro Garcia Mansilla, a quem nos fizemos annunciar, recebeu-nos no seu proprio camarote. As suas primeiras palavras foram de agradecimento e satisfação por falar a um jornalista brasileiro.

S. ex. é uma figura que infunde sympathia á primeira vista e os seus modos captivam. E' baixo, quasi calvo, fartos bigodes cobrem-lhe quasi os dois labios, e espessa barba, branca como os bigodes, cae-lhe sobre o peito, em ponta. O seu olhar é vivo, e um sorriso constante paira-lhe nos labios, como uma resposta a tudo.

A sorrir, s. ex. se esquivou á nossa curiosidade, e nada nos quiz adeantar sobre a missão que o leva ao seu paiz, nem tampouco sobre a questão de monsenhor De Andrea, affirmando-nos, todavia, que a sua viagem, em gozo duma licença regulamentar, obedece exclusivamente a assumptos de serviço. Acha extremamente delicado o conflicto entre o seu paiz e o Vaticano, e que a sua solução, de molde a satisfazer as duas partes, pede uma acção diplomatica tão delicada quão difficil.

— As informações que a respeito prestarei no meu governo, poderia tel-as feito por escripto, mas, pareceu-me preferivel fazel-as pessoalmente, o que, aliás, se comprehende, dada a importancia do assumpto. Não sei, rematou s. ex., se serão sanadas, em breve, as difficuldades actuaes para a solução definitiva do conflicto. Comtudo, devemos ter esperanças de que tal succeda, porque a esperança só perdemos com a morte!

O NOVO MINISTRO DA ITALIA NA ARGENTINA

Foi o consul italiano no Rio quem nos apresentou ao conde Aldrovandi Marescotti, novo ministro plenipotenciario da Italia na Republica Argentina, em substituição ao conde Colli de Felizzano.

S. ex. é um admirador do nosso paiz, onde esteve, ha muitos annos, como vice-consul da Italia em Campinas, Estado de S. Paulo, e ultimamente, era ministro no Egypto, de onde vem de ser transferido para a Argentina.

O conde Aldovrandi é ainda moço e foi com verdadeiro enthusiasmo que nos falou sobre Mussolini, a quem a Italia deve a paz e a prosperidade em que se encontra, depois de ter saido de cruenta guerra, que lhe consumiu grande parte das suas forças.

Discorrendo sobre a immigração italiana, s. ex. julga que, em consequencia das restricções feitas pelo governo da America do Norte, ella augmentará consideravelmente para o nosso paiz e principalmente para a Argentina, paizes para os quaes a immigração italiana afflue não de hoje, mas ha muitos annos, de maneira extraordinaria. Isso não se dá, entretanto, com os Estados Unidos, que sómente começaram a receber immigrantes italianos em 1900, augmentando a corrente immigratoria para ali depois da guerra, isso em virtude das difficuldades de vida que o operario encontrava na Italia. Esse augmento de immigrantes foi, porém, passageiro, porque, normalizadas mais ou menos as coisas, a corrente immigratoria voltou a ser o que era, pouco intensa.

Informou-nos ainda s. ex. que as restricções impostas pela America do Norte aos immigrantes procedentes do sul da Europa não produziram nenhum effeito na Italia e nem causaram qualquer descontentamento, isso porque não havia motivo, o que não se verificou no Japão, onde essas medidas foram tomadas como offensivas, occasionando geraes antipathias e energicos protestos, porque ellas são contrarias a um tratado anteriormente assignado entre os Estados Unidos e o Japão.

A respeito da Conferencia de Immigração, cujos trabalhos foram iniciados no dia 1 deste mez, em Roma, o conde Aldrovandi crê que ella dará optimos resultados, resultados que serão de grande utilidade para os paizes sul-americanos, de modo especial para o Brasil e Argentina.

As negociações para a organização do novo gabinete bavaro

Munich, 6 (H.) — Os populistas encarregaram o presidente do governo demissionario, de reconstituir o gabinete.

Hoje mesmo o sr. Knilling iniciou negociações nesse sentido.

O proximo congresso de direito internacional

Paris, 6 (H.) — O Congresso de Direito Internacional que se reune em Lyon, no proximo mez, estudará e discutirá, entre outros assumptos, a doutrina do jurisconsulto argentino sr. Garay, sobre a cidadania automatica dos estrangeiros e o projecto de um banco internacional para estabilização dos cambios, apresentado pela sociedade argentina Pro-Liga das Nações.

O Congresso será presidido pelo professor Bourie, da Sorbonne.

Vida economica

PRAGA DAS FIGUEIRAS (AZOCHIS GRIPUSALIS — WLK.)

Analysando os estragos causados pela lagarta desta borboleta, indicando o tratamento e meios preventivos, o dr. Gregorio Bondar, do Instituto Agronomico de Campinas, teve occasião de se manifestar do seguinte modo:

[illegible]

O APROVEITAMENTO DA POLPA DO TAMARINDO

Como complemento ás observações por nós transcriptas nesta secção da autoria de Henrique Semler e encontradas no seu trabalho *Die Tropische Agrikultur*, a proposito do preparo e aproveitamento da polpa do tamarindo no estrangeiro, podemos informar que essa industria tem merecido, no Brasil, carinhoso cuidado de todos aquelles que se interessam pela exploração do utilissimo fruto.

Recentemente, por occasião da Exposição Internacional do Centenario, foi premiado o producto denominado "Polpa de Tamarindos Bandeira", fabricado ha mais de 15 annos nesta capital e cuja composição nada deixa a desejar.

[illegible]

Acido citrico	9.40
Acido tartarico	1.55
Acido malico	0.45
Bi-tartrato de potassio	3.25
Assucar	12.50
Gomma	4.70
Gelatina vegetal	6.94
Parenchyma	34.35
Agua	27.55
	100.00

[illegible]

As eleições no Rio Grande do Sul

Como um delegado militar narra as occurrencias de Barão

(*Do correspondente*)

Porto Alegre, 5 (Retardado) — [illegible]

Os professores publicos suburbanos e as passagens na Central

[illegible]

UM FANTASMA EMOCIONA A POPULAÇÃO DE QUELUZ, MINAS

(*Do correspondente*)

Queluz (Minas), 5 — A população desta cidade está emocionada com o apparecimento de um fantasma, numa casa da rua Affonso Penna.

[illegible]

O DR. CARLOS CHAGAS VAE A' CIDADE DE CAMPOS

Acompanhado dos drs. Lafayette de Freitas, [illegible] Mario Pinotti, [illegible] Manoel Ferreira, director de Hygiene do [illegible]

DESCOBRIU-SE EM SANTA LUZIA DO CARANGOLA UMA MINA DE MERCURIO

(*Do correspondente*)

Santa Luzia do Carangola, 5 — Acaba de ser descoberta aqui uma mina de mercurio [illegible]

A senatoria carioca

Discurso do sr. Irineu Machado respondendo á contestação do sr. Mendes Tavares

Continuamos, hoje, a publicar o discurso com que o sr. Irineu Machado fulminou a contestação do seu diploma, feita pelo sr. Mendes Tavares.

O sr. presidente — Está reaberta a sessão. Tem a palavra o candidato diplomado, sr. Irineu Machado.

O sr. Irineu Machado (*continuando*) — Exmos. srs. Quanto á 3ª secção da Gambôa, começarei por observar que o proprio contestante concorda que ella é nulla e pede que não seja apurada. E accrescentarei que, além de nulla, por inobservancia e preterição de formalidades substanciaes na sua confecção, ella não póde ser apurada por vicio resultante do dolo, da fraude e do crime.

O fiscal Luiz Gonzaga Curio, que a propria acta registra que compareceu, depoz no juizo federal que, aberta a urna, procedendo-se á apuração, nas 25 primeiras cedulas estava escripto o meu nome e o presidente o leu; mas, dahi por deante, o presidente resolveu não mais lel-o e annunciou que as demais cedulas, 46, continham todas o nome do contestante. Affirma ainda o fiscal, no seu depoimento, que o presidente da mesa não mostrou as cedulas a nenhum dos mesarios, nem aos fiscaes.

E assim se explica o primeiro resultado colhido pela imprensa, unanime a annunciar que eu tive apenas 25 votos e o contestante 46, resultado que já era o producto de uma fraude.

Não satisfeito ainda com isso, achando que era pequena a votação, ás 3 1|2 da tarde, o presidente da mesa, sr. Solfieri de Albuquerque, embrulhou os livros e partiu com elles, dispensando o commandante da força. O sargento que lá estava de serviço foi chamado a depôr numa justificação, para a qual foram tambem citados o sr. dr. Solfieri e os mesarios José Martins da Silva Rodrigues e Damasio Jansen da Silva, além do dr. procurador criminal da Republica.

O sargento declarou, depondo em presença do juiz Octavio Kelly e do procurador criminal, que "cerca das 3 1|2 horas da tarde, o sr. Solfieri mandou-o embora, dizendo-lhe que podia retirar-se porque estavam concluidos os trabalhos".

Perguntando o juiz federal ao sr. Solfieri se contestava o depoimento da testemunha, respondeu que não, que o que a testemunha havia dito era a expressão da verdade. Se votaram 445 eleitores, como é que podia estar a apuração terminada e concluida a lavratura da acta, como podiam estar terminados todos os trabalhos ás 3 1|2 horas da tarde?

O sargento commandante da força destacada para a outra secção (a 4ª secção), que funccionava no mesmo edificio, na outra ala da mesma escola, narrou que cerca das seis horas da tarde os mesarios da 4ª secção conversavam entre si, commentando o que occorrera na secção Solfieri: "Nós aqui, trabalhando até agora, até esta hora, quando o Solfieri acabou tudo tão cedo", isto é, desde ás 3 1|2 da tarde!

Vê-se, pois, que os 2 commandantes da força que guardava a 3ª e 4ª secções da Gambôa confirmam o que a imprensa narrou, isto é, que o sr. Solfieri abandonou a secção ás 3,30 da tarde, carregando os livros comsigo. Tres dias depois, appareceu publicado no "Diario Official" um boletim mimoseando o contestante com 420 votos. Conta o fiscal sr. Curio que, á vista do que estava se dando, isto é, de na secção do sr. Solfieri não querer ler as cedulas e mostral-as aos mesarios e fiscaes, de haver o sr. Solfieri subtraido votos ao dr. Penido, etc., levantou-se para ir dar um recado por telephone ao candidato de quem era representante, para communicar-lhe o escandalo do que ali se estava passando. E, quando, cinco minutos depois, voltou, já não encontrou o presidente, os mesarios, nem os livros, e estava apenas um eleitor no recinto.

Seria possivel que estivessem terminados os trabalhos ás 3,30, numa secção onde votassem 445 eleitores?

Se percorrermos o livro desta secção, verificaremos a exactidão de que affirmei na petição em que solicitei ao juiz federal o respectivo exame pericial: — "que as assignaturas eram do punho dos eleitores até a de n. 71 e que, a partir da de numero 72, de Antonio José da Cruz Mascarenhas. Todas as demais eram falsificadas. De facto, se compararmos a firma de Cruz Mascarenhas, lançada na acta de 17 de fevereiro deste anno com a assignatura verdadeira desse eleitor na acta da eleição de 21 de fevereiro de 1921, á pags. 14, sob numero 22, nenhuma duvida ficará de que a fraude ahi campeou, principalmente, quando o presidente da secção tanto na eleição de 17 de fevereiro deste anno como na de fevereiro de 1921 foi o mesmo sr. Solfieri de Albuquerque.

Tomemos ainda a assignatura falsificada do eleitor sob o numero 73, pag. 20, onde está escripta "*Schavartz*", quando o eleitor é Abel *Schwart* de Gouvêa. Comparemos a firma falsificada na acta de 17 de fevereiro deste anno com a firma verdadeira do eleitor "Abel Schwartz", consta sob numero 2, á pag. 13 v., na acta de 20 de fevereiro de 1921. Comparemos a assignatura de Arthur Machado, lançada sob n. 76 na acta falsa de 17 de fevereiro deste anno com a exarada sob n. 6, pag. 13 v., na acta de 20 de fevereiro de 1921, em que serviu como presidente o mesmo sr. Solfieri, e a falsificação estará patente.

Verifiquemos tambem a falsificação da firma do eleitor Irineu Evangelista de Souza, sob o numero 207, á pags. 22 da acta falsa com a sua assignatura á pags. 16, numero 152, na eleição de 20 de fevereiro de 1921, na qual funccionou como presidente o mesmo sr. Solfieri.

Tomemos, por exemplo a firma do eleitor Fidelcino Nascimento. Na acta falsa está entre as inscripções á pags. 22, sob numero 198, a assignatura, mas *Phidelcino* está graphado com P H.

Vejamos agora a firma de um cidadão muito conhecido, o sr. *Francisco Leão Alves Barbosa*, chefe de secção da Estatistica e republicano historico, estimadissimo entre os propagandistas da Nova Era.

A assignatura verdadeira desse cidadão se encontra á pags 8, verso, sob o numero 271, na acta da eleição de 13 de abril de 1914, em que funcciona como presidente desta secção o sr. Eugenio de Barros; outra assignatura verdadeira, desse cidadão ainda se encontra, á paginas 15, verso, sob o numero 121, acta da eleição de 20 de fevereiro de 1921.

Comparemol-as com a de n. 353, acta falsa correspondente á eleição de 17 de fevereiro do anno corrente (pag. 24 v.)

Examinemos, agora, o orthographia das assignaturas falsificadas. Disse eu que a partir da de numero 72 são falsas as assignaturas lançadas na acta. Quanto á firma de Arlindo Silveira, sob numero 74, está graphada "Alrndo".

Sob o numero 85, encontrámos a de "Amyntas", emendada. Comparemol-a com a da pg. 14, sob o numero 17, na acta de 21 de fevereiro, em que foi presidente o proprio sr. Solfieri. Mas adeante encontrámos a assignatura de Gonçalves com dois *SS*, *Agapito* com *GH*, Carlos com dois *LL*, para dar mais força a expressão (riso); *Constacio* da Silva "Oulliveira", Carlos *Evangelista* de Souza, Francisco "*Chrissologo*". Vejamos adeante, Alvaro Gama Junior e o falsario escreve "Jama Junior"; Hermes Quirino da Silva, não sabe escrever o seu nome e escreve "*Herme Queirino da Silva*"; Brandão, sob o numero 260, escreve: "Brandães"; Estacio Jacintho de Albuquerque, assigna "Abuquerque". Com esse nome tão nobre Estacio Jacintho de Albuquerque. E assim por deante... Longa seria lista!

Vejamos, senhores, nesta secção, votaram, provo-o, cerca de 50 eleitores, que já estão transferidos. Junto uma longa certidão referente a 40 passadas pela Vara respectiva e noto que Diogenes Cesar Sampaio, transferido para a 7ª secção do Espirito Santo, ainda está votando, sob n. 101; Antonio Teixeira Fontes, para a 10ª da Lagôa; Motta Maia, transferido votou sob n. 37; Deocleciano, para a 6ª de Santa Rita figuram todos ahi votando. Mas, junto os diplomas dos eleitores e carteiras de identidade em fórma de certidão, porque esses documentos foram exhibidos na Camara e lá a respectiva Commissão de Inquerito mandou dar-lhes por certidão. Quatro nomes de eleitores junto a carteira de identidade, junto os diplomas como prova de que ahi não votaram porque não estão rubricados pelo respectivo presidente, sr. Solfieri, estando, entretanto, nas eleições anteriores!

Quereis prova mais completa de falsificação? Figurê mesmo, se me não engano, até entre as assignaturas a de um antigo empregado de v. ex., sr. presidente, a de Zebral, empregado da Estrada de Ferro, que serviu como continuo ou servente!

O sr. Paulo de Frontin — Da secção de contabilidade.

O sr. Irineu Machado — Figura ahi como votando o sr. Antonio Muller dos Reis, sobrinho do senador Lauro Muller, o qual está no Uruguay, onde representa o Lloyd Brasileiro! Figura tambem como votante o conhecido capitalista Georges Honold, sogro do sr. Octavio da Rocha Miranda, antigo deputado, e como lá, tambem o falsificador copiou "Honald". E' possivel dar-se prova mais completa de falsificação?!

Ao exame pericial effectuado nesta Casa assistiram diversos srs. senadores, os quaes tiveram occasião de verificar, ali mesmo, no acto, a evidencia da falsificação, confrontadas as firmas ahi lançadas com os recibos que os eleitores passam no cartorio do livro respectivo ao receberem a sua carteira de identidade e o seu titulo de eleitor. Mas, com o proprio livro e a propria acta onde o sr. Solfieri presidia a secção anterior, se tem a mais completa, a mais plena e a mais irretorquivel prova de falsificação.

Senhores, se deduzirmos do resultado da eleição em bruto o resultado da secção Solfieri, basta só isso para que se constate que eu tenho mais do dobro da votação do candidato contestante. Se se excluirem da apuração as quatro secções falsificadas, tenho cerca de 2 mil votos de maioria, além do dobro sobre o candidato contestante.

Demonstrada, assim, desse modo absoluto, a fraude, passemos a analyse do mappa do contestante, secção por secção, desde logo dando um rapido golpe de vista sobre o seu mappa. Já notei o seguinte: que elle proprio requereu a apuração da 5ª secção da Tijuca, onde obtive 62 votos e elle 59 e não o inclue no seu mappa. Elle proprio impugna a 6ª secção de Santa Rita, onde obtive 42 votos e elle 79; e apezar de julgal-a nulla, elle a incluiu no seu mappa. Exclue delle a 4ª da Gloria, sob o fundamento de que a Junta Apuradora não a apurou, quando ella foi apurada. Reclama contra o acto da Junta Apuradora de não haver apurado a 3ª secção de Jacarépaguá, onde venci por 20 votos de maioria, sob o fundamento de que os mesarios não puderam fazer a transcripção porque não receberam o livro de transcripção. Pede a sua inclusão e inclue-a no seu mappa. Entretanto, exclue do seu mappa a 8ª do Engenho Novo, quando essa secção não foi apurada pela Junta Apuradora pelo mesmissimo motivo de não haver sido transcripta a acta. O presidente da mesa, o engenheiro dr. Miranda Ribeiro, redactor do "O Paiz", pessoa absolutamente insuspeita, declarou na acta que não podia fazer a transcripção porque não recebeu os livros competentes e que não tinha a altas horas da noite e domingo, logar algum onde pudesse encontrar papel para, ao menos, fazer um caderno.

Ahi está, senhores, enquanto elle somma essa secção de Jacarépaguá, onde obteve 140 votos e eu 122, portanto, 18 votos de maioria sobre mim, combatendo o acto da Junta de accordo com o voto da Junta, entende que não se deve apurar a 8ª do Engenho Novo, onde elle teve 221 e eu 257. Assim, o que elle adoptou não foi o criterio da Junta, mas o da sua conveniencia, porque o criterio da Junta, aliás, desfavoravel a mim, foi uniforme, fazendo-me perder 206 votos numa secção e beneficiando s. ex. com mais 118 noutra. Mas além de todas essas incoherencias e disparates, para chegar ao resultado a que chegou, com uma maioria arrancada a martello e a camartello de 243 votos, somma 300 votos falsos da 2ª secção de Santa Rita e 186 da 4ª secção, tambem de Santa Rita.

Ahi está como elle conclue, como chegou a este resultado para se proclamar vencedor com 243 votos.

Mas, para annullar votações em massa, como procedeu o candidato contestante? Se v. ex. quizer verificar a assignatura de Zebral, na 3ª secção da Gambôa, constatará que ella está falsificada sob o numero 229 e a letra v. ex. a conhece. Assim, se deduzirmos do mappa do contestante a 2ª secção de Santa Rita eu ficarei com 3.797 votos e o candidato contestante apenas com 3.767. Se deduzirmos a 12ª, onde a acta falsa lhe dá 196 votos e a mim 48, elle ficará com 3.571 votos, e eu ficarei com 3.747, isto é, deduzidas as actas falsas do seu mappa eu terei uma maioria sobre elle de 200 votos e não uma minoria egual. Se deduzirmos a 6ª, de Santa Rita onde teve 79 e eu 46, maior ainda é essa differença favoravel a mim. Se accrescentarmos á 8ª do Engenho Novo, como quer que se accrescente, á 3ª, maior é a minha differença, porque na 8ª tinha 257 e elle 51. Se incluirmos a 5ª da Tijuca, como pede, maior é a minha differença, porque tenho 52 e elle... A 4ª, secção da Gloria, que elle não contesta, 24 contra 33 delle, esta differença é ainda maior.

Eis ahi, Senhores, como se consegue illudir a opinião, imbahir o Senado, chasquear a opinião publica, zombar do Brasil inteiro com a apresentação de um mappa dessa conta de chegada.

Agora, Senhores, vejamos o que é que elle fez ainda para chegar a esse resultado.

Só pelo fundamento de que nas actas de installação as firmas dos mesarios não estão reconhecidas elle pretende annullar. Mas ainda assim os resultados me dão 3.600 votos e a elle 1.500 e tantos. E ainda pretende annullar cerca de 30 secções, invocando como razão disso aquillo que terá o qualificativo que v.v. exs. quizerem dar, e que eu chamarei de pretexto para annullar a eleição, tal como a omissão da hora da eleição.

Ora, a lei eleitoral dispõe que a acta de installação será lavrada pelo secretario e assignada pelos mesarios, sem estabelecer como formalidade o reconhecimento das assignaturas. Eis o que diz o artigo 25: "Reunidos os dois mesarios, pelo menos, no edificio destinado para funccionar..."

E diz mais adeante, sobre a acta de eleições:

"Esta acta será assignada pelos mesarios e reconhecida pelo secretario da mesa..."

Ora, nullidade em direito, é a que resalta da preterição de formalidades substanciaes na lei eleitoral, omissão de formalidades instituidas pelo art. 41 dessa lei. Como não existe no caso essa formalidade que é uma exigencia legal, não ha preterição, não ha nullidade. Por outro lado, em relação á chamada omissão da hora do encerramento, o que a acta exige, é o seguinte: é o que diz textualmente a lei eleitoral, em seguida, logo após, a apuração continuará, o secretario a lavrar a acta, consignando o numero de cedulas apuradas, o numero de votos que houver obtido cada candidato, o numero de cedulas em separado e não apuradas com declaração dos motivos."

Assim, terminadas as votações, o que a lei manda fazer á apuração e manda que a acta consigne o numero de eleitores que compareceram, os que deixaram de comparecer, o numero de cedulas apuradas, o resultado a votação, e nada mais. A lei, absolutamente, não obriga a consignar na acta a hora do encerramento da votação. Para s. ex., a hora do encerramento da votação é a que elle chama "hora do encerramento da chamada", ora é o encerramento da chamada pelas carteiras, e ora é a conclusão da votação de todos os eleitores, quando o que s. ex. quiz dizer, e a lingua não lhe ajudou, é que 3 horas da tarde é o limite até o qual os mesarios deviam esperar para o encerramento da votação, se não houvessem mais eleitores.

Mas, o que a lei não dispôz, e nem podia dispôr, é que a votação se encerrasse ás 3 horas da tarde, pela simples razão de que, se houvessem comparecido eleitores até ás 3 horas da tarde, todos elles têm direito de votar. E' o que dispõe o paragrapho 1º do artigo 30. "Os eleitores que não responderem á chamada votarão com a simples exhibição de seus titulos e carteiras, desde que compareçam até ás 3 horas da tarde. A essa hora será enserrado o trabalho de recebimento de votos".

E' um erro evidente de redacção das instrucções, porque se os eleitores que não tiverem comparecido até ás 3 horas da tarde, os retardatarios se apresentarem até essa hora, entregam as suas carteiras e seus titulos e não o fazem para não votar, fazem-n'o exactamente para votar. Logo, 3 horas da tarde não é hora para o encerramento da votação, mas o limite maximo para o comparecimento na eleição.

Senhores, porque em algumas actas como, por exemplo, na do juiz Russell, consta que se fez uma segunda chamada, procura-se tirar dahi um grande partido, dizendo que a mesa fraudou o escrutinio. Não. O que se dá é o seguinte: a mesa procede a primeira chamada; se os eleitores todos não comparecem fica tranquilla sentada á espera de que termine o prazo do tempo concedido como espera para os retardatarios — 3 horas da tarde. Se comparecem até 3 horas da tarde eleitores, como succede sempre, em massa, todos querendo votar á mesma hora, a lei providencia para evitar o tumulto, a mesa recolhe as carteiras e depois por ellas procede a essa segunda chamada, como sempre se fez. E não póde deixar de ser assim para, praticamente, sem precipitação, nem atropello chegar-se ao resultado verdadeiro da eleição. Mas, onde está escripto "recebimento de votos" não póde deixar de ser recebimento das carteiras dos eleitores que não responderem a chamada e que votarão com a simples exhibição de seus titulos e carteiras, desde que compareçam á secção até 3,15 da tarde. Figuremos que até ás 2,50 da tarde entram 100 eleitores dentro da secção: têm ou não o direito de votar? Evidentemente têm. Podem votar nos dez minutos? Não, o presidente arrecada as carteiras, é o que diz a lei. Arrecadadas as carteiras, fazem a chamada um a um, porque todos elles não podem votar ao mesmo tempo. Se a mesa se recusar a receber os votos desses eleitores, é que ella terá violado o direito de voto, é que dará motivo a essa nullidade. O cumprimento da lei é o direito devido á soberania nacional que se funda no direito de voto de cada cidadão.

Senhores, com o primeiro fundamento de que as actas não consignam o reconhecimento das assignaturas, elle quer annullar 28 secções com o segundo fundamento de que as actas não consignam a hora do encerramento da votação, elle quer annullar varias secções, isto é, 4.300 votos dados a mim.

Vê, pois, a honrada commissão que me ouve, que só por esses dois pretextos elle quer annullar nada menos do que 8.500 votos concedidos a mim. Somem-se essas secções e verificar-se-á a quanto attingirá a votação!

Comecemos pela sua contestação. Vejamos logo a 3ª secção de Capacabana, que foi presidida pelo professor, dr. Philadelpho de Barros Azevedo, lente do Gymnazio Nacional, e inscripto num concurso para professor substituto da Faculdade de Direito. Moço de grande valor intellectual e moral, além do mais, está de relações cortadas commigo: meu desafecto por um motivo sem importancia, mas, emfim, meu desafecto, meu inimigo. O contestante teve fiscal nessa secção, o sr. G. Luz da Cunha, que assignou a acta sem lavrar nenhum protesto perante á mesa. Entretanto, aqui está uma acta impugnada — a 3ª presidida por um cidadão notavel, muito conhecido por diversos dos honrados membros da Commissão de Inquerito, contra a qual se allega apenas isto: que não consta o reconhecimento das firmas das actas de installação, formalidade essa que a lei não exige. Resultado: diplomado 320, contestante, 60 votos. Se considerarmos que basta sommar essa acta, cuja nullidade é pedida pelo contestante, sem fundamento em lei, acta assignada por um fiscal de s. ex., verificaremos que a sua pretendida maioria de 443 votos fica reduzida a nada, depois que sobrepuz a maioria de 260 de Copacabana. Para pedir a annullação dessa secção, elle quer dar lições á magistratura em peso e a todos os funccionarios da magistratura do Rio de Janeiro. Os magistrados os advogados, os professores que presidiram as mesas não fizeram, em regra, reconhecer as assignaturas na acta de installação porque a lei não o exige, e ninguem tem o direito de inventar formalidades. Assim, logo o primeiro presidente de mesa, o dr. Edmundo de Oliveira Figueiredo, da 1ª secção da Gavea, filho do ex-senador federal, ex-deputado, e ex-ministro do Supremo Tribunal Federal, de um grande nome que legou aos seus filhos um patrimonio de honra sem par, que os seus filhos o tem guardado intacto e o tem accrescentado pelos seus actos de probidade e de virtude, exercendo a 5ª Vara Civel, no dia da eleição o dr. Oliveira Figueiredo presidiu a 1ª secção da Gavea. Ahi o resultado foi este: 187 votos para mim e 37 para o contestante, maioria, 150 votos. Allegação — a acta é nulla porque lhe falta o reconhecimento das assignaturas dos mesarios na acta de installação.

Ainda ha pouco, antes de entrar nesta casa, eu me encontrei com o juiz, tambem conhecido pelo seu grande talento, cultura e caracter, o dr. Berford, e elle me perguntava porque havia sido pedida a nullidade da secção por elle presidida, 1ª do Engenho Velho, onde o contestante sempre pretendera arvorar o seu pavilhão de chefe. Nessa freguezia as mesas eram unanimes de s. ex. e os dois mesarios daquella secção eram tambem dois partidarios seus. O contestante fôra representado por fiscal que assignou a acta. Entretanto, ali tambem foi vencido, batido na sua mesa unanime, fiscalizada pelo juiz. Pois bem, pede a nullidade dessa acta sob o fundamento de que as firmas não são reconhecidas na acta de installação.

Mas, Senhores, muitas vezes verificamos que o contestante allega falsamente esta ou aquella circumstancia contra a acta. Levantou um mappa das secções que elle pretende annullar, com allegações falsas, isto é, com a affirmação de que falta esta ou aquella formalidade na acta; que a acta não consigna isto ou aquillo; que o numero de votos não coincidem; que os votos não foram tomados em separado. Lendo ainda as actas verifica-se que tudo quanto elle affirma ali, tudo estava lá escripto com todas as letras — Lá está a hora de installação, lá está o reconhecimento das assignaturas dos mesarios, lá está a hora do encerramento dos trabalhos; lá está a trica das 15 horas da tarde, hora maxima do limite de comparecimento e com allegações absolutamente falsas pretende annullar 16.200 votos!!

Tenho eu accentuado já que essa formalidade não era necessaria em relação á primeira secção do Engenho Velho; que os juizes, em regra, não reconheceram essa necessidade. Por isso na acta não consignaram esse reconhecimento, que não está na lei, como acabei de demonstrar.

Com relação á secção presidida pelo dr. Berford é que, no proprio reconhecimento lançado na acta da sessão, o secretario da mesa declarou o seguinte:

"Reconheço a assignatura..."

Logo, ahi, além de infundada, de desarrazoada, por não ter assento em lei, ali é falsa a allegação do contestante.

Vê-se, pois, senhores, que basta não se sommar uma acta falsa, basta se sommar uma acta só, contra a qual allegou sem fundamento na lei uma circumstancia qualquer, que a lei não exige, basta sómente isso para se verificar como se quebra a sua fragil maioria, a sua maioria architectada com um mappa de accordo com a sua propria exposição.

Longa vae, sr. presidente, esta exposição. Estou entretanto martellando nestes assumptos que são da maxima importancia, porque no dia que nós tivermos inventado como formalidades essenciaes, formalidades que a lei não exige; no dia em que tivermos estabelecido que as actas são nullas quando não observam uma prescripção que não está na lei, não haverá nenhuma só acta approvada de hoje em deante, pelo Senado, sem discussão.

Senhores, eu não posso allegar, amanhã, como chicana, que a acta não consignou a hora em que terminou a apuração de votos de senador, que a acta não consignou a hora em que terminou a apuração de votos para deputado? Eu não posso allegar como nullidade que a acta não consignou a hora em que começou a redigir-se o seu texto? Eu não posso allegar como nullidade a hora em que compareceu o ultimo eleitor? Votam 60 eleitores numa secção; a votação está terminada cerca de [illegible] ou 10 e meia da manhã, e aconteceu isso, por exemplo, na secção do notavel advogado e procurador dos feitos das Fazenda Municipal, dr. Miranda Valverde, em cujo collegio eleitoral votaram apenas 73 eleitores, obtendo eu 37 votos e o contestante 36.

Evidentemente, a votação terminou cedo, evidentemente 70 e tantos eleitores, ás 11 horas da manhã já têm votado. Como annullar-se esta acta porque não consigna a hora em que terminou a votação? Quando as actas não consignarem que a votação terminou ao meio-dia ou uma hora da tarde, que não votou mais ninguem, as actas são nullas ao arbitrio do contestante. Se eu allegar isto, com muito maior fundamento, que a lei manda reconhecer as firmas dos mesarios, precisa individualizar o nome delles todos: presidente, fulano; mesarios, A e B; individualizar todos os eleitores. Pelo facto, por exemplo, da lei eleitoral mandar que se consigne na acta o nome do ultimo eleitor que votou, isto autoriza o secretario da mesa, no reconhecimento, a reconhecer as firmas, por exemplo, do numero 1, até o numero 172, o do ultimo?

Não. Se nós quizermos levar longe a chicana, o exaggero de formalidades, veremos que esta acta tambem é nulla, porque devia consignar o nome de todos os eleitores e não o nome do ultimo eleitor, porque em regra, senhores para que os documentos valham como documentos forenses é necessario que se constate a rubrica e se repita no reconhecimento o nome de pessoas cujas firmas se declaram verdadeiras. Pois é essa a allegação que é muito mais juridica e muito mais perfeita porque seria um dispudor, apezar de ser a allegação quotidiana no fôro, onde não se permitte o reconhecimento das assignaturas, sem a repetição de nomes correspondentes ás firmas reconhecidas como verdadeiras, porque isso seria chegar á soberania do ridiculo, ao delirio das ambições, ao paroxismo das aspirações politicas, para usar da phrase do proprio contestante.

Eu então poderei arguir contra uma acta que foi presidida por um juiz, assignada por partidarios meus, transcripta em livros de audiencia que foi subscripta pelos meus fiscaes ou fiscaes dos candidatos, posso arguir que essa acta é nulla? Só porque não se repete o nome de todos os mesarios, o nome de todos os secretarios, o nome de todos os eleitores? Não; porque as formalidades foram instituidas na lei para proteger o direito do voto contra a fraude, e da ambição despudorada, o direito do voto e a verdade dos suffragios.

Outra das habituaes affirmações do contestante é esta: que as actas não constatam o reconhecimento de firmas dos eleitores. Eu offereço aqui ao exame da honrada Commissão a minha carteira de identidade e o meu titulo de eleitor. Queiram examinal-o e verificar para ajuizar do argumento que vou agora expender.

Quando numa acta declara o secretario no fim do seu reconhecimento que reconhece as firmas supra, as firmas retro, que reconhece as firmas da acta, já estão reconhecidas as firmas dos eleitores que votaram. Se falta alguma coisa é a repetição de todos os nomes correspondentes ás assignaturas que, como eu disse, se faz e se exige no Fôro. Mas, no mais, estão todas reconhecidas.

Mas, entendamos bem a disposição eleitoral. As disposições da lei e do processo eleitoral são communs para os Estados da Republica, para a Capital e para as cidades onde ha gabinetes de identificação e onde não ha. Assim, deve-se interpretar a lei combinando a disposição com as circumstancias de logar onde o eleitor vota. Quem verifica a identidade do eleitor exige a carteira de identificação, onde ha gabinete de identificação? Quem verifica, antes de tudo, é o presidente da mesa que rubrica esse documento. Depois, são os mesarios, que assistem á apuração do escrutinio; depois o proprio secretario que declara na acta que os eleitores exhibiram os seus titulos e carteiras de identidade, as quaes foram rubricadas pelo presidente da mesa.

Onde ha, pois, gabinete de identificação, o eleitor exhibe a sua carteira de identidade, sem a qual não póde votar, disposição expressa da lei. Então, a mesa irá verificar a identidade da assignatura dos eleitores, que consta da carteira de identidade, com a verificação simultanea de sua identidade physica, olhando para o seu retrato para os seus signaes physicos, para a sua assignatura. A mesa faz mais do que reconhecer a assignatura, ella reconhece a identidade do proprio eleitor e a sua assignatura

(*Continúa*)

A SESSÃO DA CAMARA

NÃO HOUVE NUMERO PARA SE RASGAR UM DIPLOMA

A lista da porta accusava a presença de 68 deputados. O sr. Octavio Mangabeira, 1º vice-presidente, declarou aberta a sessão, sendo approvada a acta.

Lido o expediente, o sr. Arnolfo Azevedo assumiu a direcção dos trabalhos, pronunciando o longo discurso de que damos noticia em outro logar. A requerimento do sr. Nelson de Senna, prestaram compromisso os deputados Vaz de Mello, Francisco de Campos, Honorato Alves e Francisco Lisbôa.

O sr. Joaquim de Mello, relator das eleições do Amazonas, pediu e obteve a volta do seu parecer, dando como inelegivel o sr. Alcides Bahia, á 1ª commissão de inquerito. Foram a imprimir os pareceres da 3ª commissão de inquerito, mandando reconhecer os srs. Simões Filho, Marcolino de Barros, Fiel Fontes e Braz do Amaral, além do sr. Virgilio de Lemos, no logar do sr. Seabra Filho, que é candidato diplomado.

Passando-se á ordem do dia, estavam na casa 115 deputados. Posto em votação o parecer da 3ª commissão de inquerito, mandando reconhecer deputado pelo 1º districto da Bahia o sr. Alvaro Cova, no logar do sr. Pacheco de Oliveira, que foi eleito e diplomado, com maioria de votos sobre todos os demais candidatos, verificou-se não haver numero, pela retirada da bancada paulista. Evidentemente, a bancada não queria participar do criminoso esbulho. Fez-se a chamada, acudindo 95 deputados.

A eleição da mesa, que estava em continuação, ficou interrompida.

Levantada a sessão, marcou-se para ordem do dia de hoje a depuração do sr. Cordeiro de Miranda, em favor do sr. Albuquerque Liborio, deputado pelo 4º districto da Bahia, parecer da 3ª commissão de inquerito, e eleição do 1º 2º, 3º e 4º secretarios e respectivos supplentes.

UMA COMMISSÃO INGLORIA

A 3ª commissão acabou, afinal, o seu exaustivo trabalho. Depois de haver escandalosamente depurado os srs. Pacheco de Oliveira e Cordeiro de Miranda, respectivamente, candidatos diplomados pelo 1º e pelo 4º, depurou hontem, para se dissolver ingloriamente, o sr. Seabra Filho, candidato diplomado pelo 3º districto da Bahia.

O relator foi o mesmo homem de coragem — o sr. José de Moraes, deputado fluminense. O seu parecer é laconico, apressado. Diz, apenas, que o diploma do sr. Seabra Filho foi contestado pelo sr. Virgilio Lemos e que, de accôrdo com a lei eleitoral (o sr. Moraes fala em lei eleitoral escondendo o rosto), resolvia annullar taes e taes secções. Ninguem lhe perguntou pelos motivos, nem o relator reanimava a explical-os. Fez uma conta de chegar de verdadeiro malabarista da arithmetica, e conseguiu arranjar 600 votos da maioria para o sr. Virgilio.

O parecer correu á roda da commissão, para recolher assignaturas. Os srs. Bianor de Medeiros e Araujo Góes relutaram, sentiram enjôo, mas, afinal, lançaram os respectivos jamegões.

E foi logo enviado á mesa.

ADIOU-SE A REUNIÃO DAS BANCADAS DO NORDESTE

Adiou-se para hoje a reunião das bancadas do nordeste, que pretendem auxiliar os respectivos Estados com um projecto de lei, autorizando o governo a tomar iniciativas contra as cheias dos rios das diversas zonas.

O projecto será apresentado á Camara.

O SR. ARNOLFO, SOCIO BENEMERITO

O presidente da Camara recebeu do sr. José Mariano Filho, presidente da Sociedade Brasileira de Bellas Artes, o seguinte telegramma: — "Rio, 5 — Tenho a honra de communicar a v. ex. que a assembléa da Sociedade Brasileira de Bellas Artes em sua ultima reunião deliberou por unanimidade de votos conferir a v. ex. o titulo de socio benemerito. Congratulo-me eminente cidadão pela justa homenagem dos artistas brasileiros seu abnegado patrono. Saudações cordiaes."

VENDA ESPECIAL

NÉO SALVARSAN

(914 allemão legitimo)

I	dóse 0,15	Tubo Rs.	..	7$500
II	" 0,30	" "	..	8$500
III	" 0,45	" "	..	9$500
IV	" 0,60	" "	..	10$500
V	" 0,75	" "	..	11$500
VI	" 0,90	" "	..	12$500

Pelo Correio mais 500 réis

CASA HERMANNY

Rua Gonçalves Dias, 54 — Rio (8207)

Um protesto contra a deportação do escriptor hespanhol Unamuno

Recebemos o seguinte telegramma:

"*Curityba*, 6 — Entregamos ao consul da Hespanha, em nome da imprensa, dos intellectuaes e do proletariado do Paraná, um protesto contra a condemnação de Acher e deportação de Unamuno, contendo mil assignaturas. Pela liberdade. Pela idéa. — Paulo Tacla Elbe, Posposeil, Zicarelli Filho, e Emilio Thomaz."

O delegado de dia

Está de serviço, hoje, na repartição central de policia o 3º delegado auxiliar.

Banco Hypothecario do Brasil

50, AVENIDA RIO BRANCO, 50

Caixa do Correio 268. Rio de Janeiro

Telephone 2320 Norte

Depositos em contas correntes á vista e a prazo. Hypothecas

Operações bancarias geraes.

(17403)

Uma grande reunião de protestantes

Hoje, quarta-feira, ás 8 horas da noite, na casa de oração da rua Camerino n. 102, terá logar a grande reunião annual, publica.

Farão uso da palavra tres oradores sobre os trabalhos da Missão Evangelizadora, no norte, no Districto Federal, Estado do Rio, etc., e em Portugal, e serão lidos os relatorios da referida missão.

CORREIO OPERARIO

O CASO ARGENTINO

As ultimas noticias, divulgadas, a respeito dos successos desdobrados em torno da lei de pensões operarias, na Argentina, são realmente contristadoras. Mas, não apenas sob tal aspecto as informações vindas de Buenos Aires contrariam e desolam os que sinceramente desejam que o problema social tenha uma solução serena e ao mesmo tempo bem aceita pelas partes interessadas. Devemos accentuar, todavia, que os telegrammas, que nos deram conta dos lamentaveis acontecimentos, não nos surprehenderam. Trata-se de uma questão radical, que importa completa reforma no regimen estabelecido para regular as relações entre operarios e patrões. Assim considerada a iniciativa, os factos diminuem muito de importancia, e quasi se justifica a hostilidade violenta dos descontentes.

Attenuada, embora, semelhante attitude, não haverá argumentos que convençam, pelo menos aos que apreciam o tumulto á distancia, de que assiste aos manifestantes das ruas da capital platina qualquer poderosa razão, de ordem economica, para tão energica opposição a uma sabia lei de previdencia social. E' de cerr — escrevemos ha dias isto mesmo — que as classes trabalhadoras não sejam propriametne contra a lei, em seu todo, mas apenas contra alguns de seus dispositivos. Infensas, em absoluto, ao principio que a mencionada lei consubstancia, de modo algum poderiam ser as classes proletarias.

O que se não deve admittir, por brigar com o bom senso mais rudimentar, é a pretenção, attribuida ao proletariado argentino, relativamente á constituição dos fundos das caixas de aposentadoria e pensões. Se não ha exagero ou má fé na informação, o operariado argentino desejava que não lhe tocasse nenhuma responsabilidade, por minima que fosse, quanto á contribuição destinada a formar o peculio social. Já ponderámos que se deve antes tratar de um malentendido. Qualquer iniciativa official, no sentido de instituir amparo certo aos trabalhadores, em caso de invalidez ou de morte, sendo que, na segunda hypothese, o beneficio reverterá em favor de suas familias, não poderá deixar de ser inspirada no principio basico da mutualidade. Essa providencia é, como muitas outras, modalidade da ajuda mutua.

A lei dos ferroviarios, em execução ha pouco mais de um anno, em nosso paiz, póde ser agora considerada mero esboço de um plano maior, já em parte votado pelo Congresso. E' preciso não hesitar. O caso argentino não demoverá os legisladores brasileiros da conclusão de uma tarefa preciosa, qual é a que entende com a votação de uma lei de previdencia de grande alcance social. Com as seguranças que essa lei lhes dará, tranquilizando-os, quanto possivel, com referencia ao futuro, os trabalhadores não viverão amargurados pelas apprehensões que os torturam, relativamente ao incerto e duvidoso amanhã.

Instituam-se, sim, dentro do mais breve tempo possivel, as pensões operarias, cuidadosa e severamente regulamentadas. Em vez de gerar hesitações e recuos, o caso argentino deverá, pelo contrario, estimular e encorajar os que se dizem representantes do povo, cuja maior parcella é constituida de obreiros.

ESCOLAS OPERARIAS

Sabemos que varias associações operarias desta capital estão empenhadas em fundar escolas, na proporção dos respectivos recursos, destinadas á instrucção de seus associados e de seus filhos.

E' iniciativa que dispensa encomios e estimulos, pois por si mesma se recommenda. E' precisamete o que não cessamos de aconselhar ás classes trabalhadoras. A instituição de escolas entra no programma do bom e proveitoso cooperativismo.

OS LAZERES OPERARIOS NA AUSTRIA

Já se noticiou que, na Conferencia Internacional do Trabalho, a realizar-se em junho proximo, em Genebra, será amplamente discutida a questão dos lazeres operarios. Conhecem-se, egualmente, interessantes informações a respeito do esforço empregado pelos trabalhadores austriacos, no sentido de serem proveitosamente utilizadas as horas de folga.

Equivale a dizer que a actividade dos proletarios austriacos, fóra do labor quotidiano, não se limitará a iniciativas em favor da complexa obra syndical, politica e economica, mas abrangerá a educação, considerada sob os seus multiplos aspectos.

Um centro de educação operaria, afim de conseguir-se louvavel objectivo, organiza cursos especiaes, com projecções luminosas e festas escolares, ao mesmo tempo que trata de organizar bibliothecas.

Os desportos fazem parte do programma em organização, para occupação das horas de lazer. Desenvolvem-se, parallelamente, os jardins operarios, havendo presentemente, naquelle paiz, cerca de duzentas sociedades de jardins operarios. Essas associações contam quasi dez mil membros, que realizam, em média, 500 horas de trabalho, annualmente, em terrenos que lhes são cedidos para tal fim.

Na Conferencia que, proximamente, se vae occupar da questão dos lazeres operarios, serão tomadas, provavelmente, providencias definitivas sobre o assumpto.

CENTRO COSMOPOLITA

Amanhã, ás 10 horas da noite, effectuar-se-á uma importante assembléa para a qual são convidados todos os socios.

A ordem do dia é a seguinte: 1º Leitura da acta; 2º expediente; 3º discussão e approvação do regulamento do Conselho de Delegados; 4º processo contra um vespertino por calumnias ao Centro; 5º assumptos varios.

Tendo em conta a importancia dos assumptos a se discutir, é de esperar que ninguem falte.

O 1º secretario — Manoel José Ferreira.

A SÉDE DA U. DOS METALLURGICOS

A directoria da União dos Metallurgicos avisa aos associados e ao operariado em geral, que a séde da associação está definitivamente installada á rua Senador Pompeu n. 124.

UNIÃO DOS ESTIVADORES

Esta sociedade realiza uma reunião amanhã, ás 7 horas da noite, para tratar de varios assumptos de urgencia.

O CONSELHO NACIONAL DO TRABALHO EM CRISE

Como antecipámos, esteve hontem, reunido o Conselho Nacional do Trabalho. Apezar de terem comparecido poucos membros, foram examinados varios assumptos, pois a lei determina que a corporação deverá realizar suas sessões com qualquer numero.

Declarou-se vago o logar do sr. Andrade Bezerra, resignatario. O Conselho tomou tambem conhecimento da renuncia definitiva do sr. Viveiros de Castro, tanto do cargo de presidente, como do de membro efectivo.

Entre os papeis pendentes de decizão do Conselho estão algumas consultas referentes á lei dos ferroviarios.

SOCIEDADE B. T. EM TRAPICHES DE CAFE'

Está convocada uma assembléa geral extraordinaria para amanhã, ás 7 horas da noite, na séde social, afim de proceder-se a leitura dos balancetes do mez findo, tratando-se de outros assumptos de interesse da classe.

UMA PROFESSORA PUBLICA SUICIDA-SE DE MANEIRA TRAGICA

O rapido paulista R. P. 1 ia com a velocidade do horario, tendo partido da Central ás 7 e 20.

Na cancella da estação de Mangueiras estava, para impedir a passagem de transeuntes, o guarda José oJaquim da Costa. Subito, sem que pudesse evital-o, sentiu elle um forte empurrão e foi quando viu precipitar-se sob as rodas do comboio uma mulher. O rapido proseguiu na sua carreira e perplexo o guarda se approximou de um corpo inanimado, estendido sobre o leito da estrada. Era a infeliz já cadaver. Avisada a policia, esta promptamente acudiu e póde facilmente estabelecer a identidade da victima.

Tratava-se da professora publica d. Adalia Gardim Machado, esposa do professor Adalberto Alves Machado, residente á rua Jorge Rudge n. 92. Ao lado do cadaver encontrou a policia uma pasta contendo esclarecimentos sobre a causa do suicidio: duas cartas, uma dellas dirigida á d. Elvira Mazza do Amaral, residente á rua Castro Alves n. 107, e outra dirigida á uma sua irmã. Nesta a desgraçada professora faz incriminações severas a seu marido, de quem, diz, ouvira, numa discussão, coisas taes que tomára a resolução definitiva de pôr termo á vida.

Faz uma commovente despedida ao seu filhinho Amaury, de 14 mezes apenas, ás suas amigas e collegas de magisterio, e á sua irmã Leonie. Diz que "vae causar uma tão grande magua á sua Leonie que ao pensar muito quasi desisti do meu intento, depois que elle (o marido) não deve voltar atrás".

A carta dirigida á d. Elvira está concebida nestes termos:

"Minha mui querida d. Elvira. — Perdoe-me, mas era impossivel continuar a supportar por mais tempo essa vida. Peço-lhe encarecidamente que procure consolar a minha Leonie e previna que tudo que me pertencia deve ser entregue a ella. — *Adalia.*"

Na pasta onde estavam as cartas foram encontradas mais uma carteirinha com dinheiro, uma caderneta da Caixa Economica, com um saldo de 180$000, a favor do pequeno Amaury, um leque, um caderninho de notas e papeis diversos.

O sr. Adalberto Alves Machado esteve na delegacia do 18º districto, declarando ao respectivo delegado que ao contrario do que dizia a esposa em uma das suas cartas, com ella vivia em perfeita harmonia.

O cadaver de d. Adalia, depois de examinado no Necroterio pelo dr. Rodrigues Caó, foi removido para a residencia, de onde sairá o enterro, pela manhã de hoje.

As cartas deixadas pela suicida foram entregues ás respectivas destinatarias.

D. Elvira Mazza, que é tambem professora municipal, attribue o suicidio de d. Adalia, que se encontrava gravida, ao seu excessivo ciume do marido, que além de professor é vendedor da "Papelaria Braga".

Mais uma invenção brasileira

Um apparelho que assegura o sigilo telegraphico

O engenheiro Pinto Pessôa, cujo nome os nossos leitores conhecem através da critica á sua recente obra — "Selva Selvagem", uma das mais vivas descripções que conhecemos do meio physico e social da Amazonia, acaba de divulgar uma invenção sua, de alto alcance pratico.

A constante violação das correspondencias telegraphicas, sobretudo officiaes, dando logar muitas vezes até mal-entendidos entre as nações, como succedeu entre nós com o celebre caso do telegramma n. 9 do Barão do Rio Branco; a necessidade do sigillo nas transacções commerciaes, sigillo de maneira alguma garantido pelos codigos actuaes, tem despertado, em varios paizes do mundo, a iniciativa dos profissionaes no sentido de se encontrar um meio facil e seguro, ao alcance de todos para garantia a inviolabilidade do pensamento transmittido pelo Telegrapho.

Varias tentativas têm sido feitas, sobretudo na America, para a descoberta de cifradores mecanicos que venham satisfazer essa necessidade. Todos elles, porém, pela complicação d oseu funccionamento ou pela facilidade de se encontrar a chave da decifração, não tem sido adoptados na pratica.

O apparelho de invenção do dr. Pinto Pessôa veiu satisfazer todos os requisitos necessarios — extrema facilidade no manuseamento, ao alcance até de creanças, e absoluta impossibilidade de decifração, por quem não estiver de posse da chave, que tambem não póde ser descoberta por extranhos.

Sem prejudicar de nenhum modo a sua simplicidade, o apparelho comporta uma infinidade de combinações que impossibilitam a decifração, por mais generalizado que esteja o seu uso.

Tivemos opportunidade de cifrar, nós mesmos, após breve explicação do inventor, algumas palavras, e chegámos á conclusão d eque o cifrador mecanico do dr. Pinto Pessôa vem dar solução definitiva ao problema do sigillo da correspondencia.

Ao alcance de todas as bolsas, será immensa a sua applicação, tanto na correspondencia official como na do commercio, e até entre os politicos e namorados discretos...

Um dos modelos do "cifrador mecanico", destina-se ao Estado, para a correspondencia official; os outros, de chave mais simples mas tambem absolutamente indecifravel, é destinado ao publico.

PANELLAS ESMALTADAS

Prefiram marca Selecta. Qualidade sem rival. (3497)

UM DESFALQUE NO BANCO DE CREDITO REAL DE MINAS GERAES

(*Do correspondente*)

Bello Horizonte, 6 — Verificou-se um desfalque na agencia do Banco de Credito Real de Minas Geraes.

A directoria do Banco [illegible]

O QUE HOUVE NO SENADO

Continua o debate oral em torno do caso do Districto Federal

Foram eleitos os secretarios da mesa e o sr. Irineu terminará hoje o seu discurso

Como ante-hontem, o Senado, hontem, teve um dia de grande movimento. Até o sr. Modesto Leal, que na vespera havia mandado um officio, dizendo não poder frequentar os trabalhos por alguns dias, ali esteve, na espectativa, talvez dos cobres da ajuda de custo. Esteve presente, tambem, o sr. Alfredo Ellis, já restabelecido do mal que o havia prendido ao leito.

Aberta a sessão, depois de lida a acta, o sr. Lauro Muller requereu fôsse empossado no cargo de senador o sr. Felippe Schmidt, requerimento este que foi immediatamente acceito, sendo o novo representante introduzido no recinto pelos srs. Chermont, Borba e Muller.

A seguir, o sr. Miguel de Carvalho declarou que a cedula em branco, apparecida na eleição do sr. Azeredo para vice-presidente do Senado, não fôra sua. Elle tinha votado no senador mattogrossense. Fazia essa declaração porque alguem havia dito que s. ex. tinha sido o autor daquella offensa ao velho companheiro:

Assim, pois, fica de pé a duvida sobre quem teria sido o votante em branco.

Depois, foram eleitos: 1º secretario, o sr. Mendonça Martins; 2º, o sr. Sivreio Nery; 3º, o sr. Pires Rabello; 4º, o sr. Pereira Lobo; e supplentes, o srs.: Sampaio Corrêa, Affonso Camargo, Lauro Sodré e Aristides Rocha.

Procedidas essas eleições, verificou-se, ao cabo, não mais haver numero para se fazer o mesmo quanto ás commissões permanentes, pelo que foi a sessão levantada, ficando esse trabalho para hoje.

O sr. Miguel de Carvalho immediatamente se dirigiu para o logar onde estava o sr. Modesto Leal e ali, ao ouvido do collega, segredou algumas palavras. Foi a primeira vez que o provedor da Santa Casa occupou a cadeira onde sempre se sentára o sr. Nilo Peçanha...

Ao lado, o sr. Alfredo Ellis fazia uma prelecção contra o voto directo, asseguranda, porém, que, como velho republicano, respeital-o-ia emquanto a Constituição não o prohibisse.

Assim, pois, affirmava, mais uma vez, que estaria ao lado do sr. Irineu Machado, na injusta degolla que lhe queriam infligir.

A COMMISSÃO DE PODERES E O "CASO" DO DISTRICTO FEDERAL

Como noticiáramos, esteve reunida a commissão de Poderes, afim de ouvir a tréplica do sr. Irineu Machado ao contestante do seu diploma.

Ao abrir a sessão, 2 1|2 da tarde, o sr. Frontin deu a palavra ao contestado, que, muito calmo, esperava apenas esse momento para iniciar o seu discurso.

— Sr. presidente, disse, o contestante desenrolou, hontem, neste recinto, uma longa e fastidiosa fita, para concluir, no desdobramento da sua sanfona, com uma imagem de literatura baçata, haurida num film cinematographico de Blasco Ibanez.

Depois de um ligeiro intróito, o sr. Irineu Machado repõe, nos seus devidos termos, a historia da verificação de poderes, referindo que, no desenrolar da sua fita, o sr. Mendes Tavares não tivera outro intuito senão intrigar. Mas não ha via colhido o fim almejado. A historia da candidatura Lopes Trovão, apoiada pelo orador em opposição ao sr. Lauro Sodré, era muito conhecida e não comportava a má fé do contestante. Tanto o sr. Lauro Sodré como o sr. Lopes Trovão eram republicanos de caracter e de sentimentos. Aquelle, o representante dessa vanguarda illustre de soldados que tinham sido o braço forte do novo regimen; Lopes Trovão, o exemplo forte e impolluto do politico de idéas e de intelligencia. Eram, pois, dignos um do outro. Aqui o sr. Irineu faz uma exclamação de tristeza, lamentando que os tempos tenham mudado tanto... Lauro Sodré e Lopes Trovão eram nomes que honravam a Republica; nenhum delles servia de gato morto, nem [illegible]

[illegible]

melhor do que elle, sabia o eleitorado carioca que esses dois homens eram os mais dignos de o representar no Senado. E, assim, teve o criterio necessario para corrigir a sua fraqueza, elegendo-os para o posto que ambos tão dignamente exercem.

A seguir, allude ao facto do contestante ter repetido muitas vezes — e até mandado dizer ao sr. Frontin — que não podia se candidatar á senatoria, porque tinha como certa a derrota. Finalmente, porém, havia tentado a aventura. Pois aguentasse! Continuando, o sr. Irineu defende-se das accusações que lhe foram assacadas no caso da depuração do coronel Silva Brandão, tendo opportunidade de mostrar o que são as guardas nocturnas que por ahi existem. Para melhor definil-as, diz, nada mais é preciso do que ler um documento que o contestante juntou ao seu trabalho, realmente esse papel é precioso. Nelle, o presidente da Guarda dos Vigilantes Nocturnos do 20º districto faz as mais pittorescas declarações. E' um manifesto politico. Como não contivesse todas as assignaturas dos empregados, o presidente accrescentou por baixo, que deixavam de assignar os eleitores que não sabiam ler e os outros, que estavam sob as vistas de uma determinada pessoa. Porém, tinha dito a elles que assignassem, pois o candidato era do governo. E, depois, "se o mingão virasse agua, estavam todos perdidos".

A leitura desse documento provocou risos. O sr. Irineu proseguiu no estudo da 2ª secção de Santa Rita, defendendo o juiz dr. José Lyra e reiterando os argumentos anteriores, que provam a nullidade absoluta dessa secção.

O mesmo faz s. ex. com referencia a outras secções, dizendo que o sr. Mendes pede apuração de coisas absurdas, em franco desrespeito ao Senado, bem como lembrando que elle levava tão longe o seu desplante que tinha tido a coragem de não apurar a acta da secção onde votára o sr. Frontin.

Aqui, faz um appello ao patriotismo do Senado, para que não consinta que as eleições voltem a ser o que eram nos tempos de Chico Gallinha e Manoel Boia.

Depois, refere que, o contestante, apezar de ter feito todas as mesas da Tijuca, fôra estrondosamente derrotado naquella freguezia. Em Engenho Velho, onde se diz soberano cacique, soffrera egual castigo.

A seguir, dá uma lição sobre o que seja authenticidade nos livros, demonstrando que todas as secções, cujas anullações foram pedidas pelo sr. Mendes, haviam sido fiscalizadas por sua gente.

O relogio marcava 4,20 da tarde e o sr. Frontin levantou a sessão por 30 minutos, para descanso.

Reabertos os trabalhos, voltou o sr. Irineu a tratar do alistamento fraudulento a que se referira o contestante. E, depois, com os algarismos á mão, prova que o sr. Mendes, em qualquer hypothese, mesmo pelas suas contas de chegar, perdeu a eleição. Assim, exclama, candidato que, provadamente, perdeu a eleição por mais de metade da votação, se tiver honra, brio, vergonha na cara, não terá coragem de querer se sentar nestas cadeiras.

Se isso se der; é o caso de perguntar se nós vimos para aqui nascidos da fraude ou trazidos pelas mãos livres dos cidadãos?! Para se presentear o contestante com uma cadeira de senador só ha um criterio: é não ter criterio algum!

A seguir, defende longamente o juiz federal da 2ª Vara das accusações que lhe foram feitas pelo sr. Mendes, em telegramma dirigido ao presidente da Republica.

Passa a tratar novamente do alistamento fraudulento provando que elle é filho do contestante. E, respondendo a accusação de que no seu partido ha processados, diz que do lado do sr. Mendes, ali mesmo onde elle está, estão os srs. Alberico de Moraes e Henrique Lodgen, que já se assentaram no banco do réos, o primeiro por mais de dez vezes. O sr. Alberico protesta raivoso, ao que o sr. Irineu responde que não se precipite, pois os tribunaes não ratificaram os crimes que lhe apontaram.

Continuando, entra na parte final do seu discurso. E dá uma lição pratica de direito constitucional, distin-[illegible]

[illegible]

ALFAIATARIA PARIS

PEREIRA FILHO & Cia. — Rua Uruguayana n. 52. Ternos de cir. de 15, sob medida, por 180$, 200$ e 220$000. (17406)

ULTIMA HORA

ANDRE' CHENIER, no João Caetano

Oito annos bem rodados separam as duas representações de "André Chenier" na recita popular.

[illegible]

OS FRACOS, MAGROS E NERVOSOS

Encontram a saude e o vigor usando

VANADIOL

O GRANDE FORTIFICANTE

Basta usar um vidro por mez.

Licenciado pelo D. N. da S. Publica Sob o Nº 114 em 6-12-1915

(18698)

O emocionante crime da rua Maranhão

A policia conseguiu, afinal, estabelecer a identidade da infeliz mulher barbaramente assassinada a golpes de navalha

A prisão de um ex-amante da infeliz

Muito embora reconhecido já, desde hontem, o cadaver daquella mulher, assassinada de maneira tragica, num recanto sombrio de uma localidade suburbana, nem por isso cessou o mysterio que envolve o tragico drama de que largamente nos occupámos.

Quizeram as autoridades do 19º agir sós neste intricado caso e dahi só tardiamente solicitarem a intervenção da 4ª delegacia auxiliar, naturalmente apparelhada, pelas suas funcções, a concorrer com determinados elementos para a elucidação do mysterio. O exame medico "in loco", procedido pelo medico legista Raul Bergallo, constatou a natureza de um emocionante crime, praticado ás caladas da noite em logar afastado do centro e onde o policiamento é excessivamente deficiente. Não se encontrou nas immediações, além dos objectos a que já nos referimos e que provam a evidencia de um colloquio amoroso, nada mais que pudesse orientar a policia nas suas investigações. E o delegado do districto deante das informações prestadas pelo cabo policial que levou o caso ao seu conhecimento, tratou de procurar um fiscal da Light que o prevenira do encontro do cadaver e que, naturalmente, poderia prestar minuciosos informes sobre a desconhecida mulher. E, emquanto a policia do 19º, por diversas outras vezes voltava ao local, inspeccionando-o, o cadaver permanecia no Necroterio, em exposição publica, certa, assim, a administração da Morgue de que alguem o pudesse reconhecer. A 4ª delegacia auxiliar, que só tarde da noite teve conhecimento do crime, por communicação official, entrou a agir e o respectivo delegado destacou auxiliares seus por differentes pontos á cata de informações, que pudessem chegar a uma orientação segura.

Desde cedo começou no Necroterio, para onde foram destacados agentes, uma romaria fóra do commum.

O corpo, depois da competente autopsia e convenientemente recomposto, foi posto em exposição. Desfilavam deante delle pessoas de differentes camadas sociaes. Ninguem conhecia aquella infeliz.

Mais tarde, mundanas de destaque e infelizes dos prostibulos, que a policia expulsou do centro da cidade. Uma dellas, conhecida pelo vulgo de Rosita Itararé, pelo facto de acompanhar como vivandeira as forças legaes na marcha sobre Itararé, por occasião da revolta, pareceu reconhecer uma sua infeliz companheira, cujo nome ignorava e que residia á rua Pinto de Azevedo n. 27. Outras infelizes pareceram reconhecel-a tambem, mas na casa indicada, apurou-se, não faltava nenhuma mulher. Os agentes da 4ª auxiliar, que se encontravam na Morgue não perdiam de vista as pessoas que examinavam detidamente o cadaver e assim ouviram um cavalheiro que se approximára declarar que aquella mulher vivera como amante de um homem que elle conhecia e que sabia trabalhar no Mercado Novo. O referido cavalheiro foi então convidado a comparecer ao gabinete do 4º delegado auxiliar.

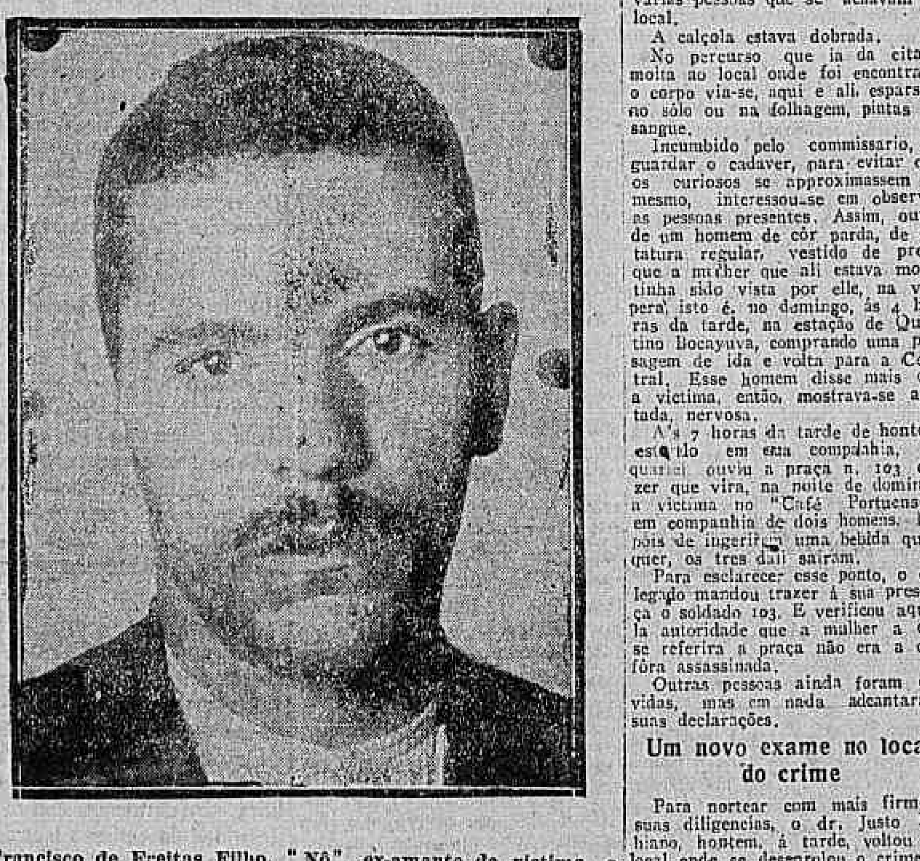

Francisco de Freitas Filho, "Nô", ex-amante da victima, e sobre quem recáem suspeitas de ter sido o assassino de Aurelina.

E' restabelecida a identidade da infeliz

Chama-se o referido cavalheiro Antonio Teixeira e reside á rua Campos da Paz n. 6. Contou o sr. Teixeira que se lembra de ter visto aquella mulher em companhia de um tal Freitas, vendedor ambulante de verduras no Mercado Novo. De posse dessa informação o 4º delegado mandou ao Mercado agentes que pouco depois regressavam, conduzindo o homem. Foi elle ouvido demoradamente. Declarou chamar-se Francisco Ferreira Freitas e ter vivido amasiado com uma mulher de nome Carmella de Moraes, morena clara, dos seus 21 annos, com ella residindo na loja do predio n. 347, da rua General Camara.

Ha cerca de 15 dias com ella brigou, expulsando-a de casa, não a vendo mais depois disso.

Freitas foi levado então ao Necroterio. Ao defrontar o cadaver teve uma crise de lagrimas. Reconheceu-a, era ella, a sua ex-amante. Estabelecida assim a identidade da infeliz foi o homem de novo levado para a 4ª delegacia auxiliar e ali posto em rigorosa incommunicabilidade para ser ouvido mais tarde.

A autopsia do cadaver

O cadaver da desventurada Carmella foi autopsiado pelo dr. Rodrigues Cão, que attestou como "causa-mortis" ferimentos no pescoço por instrumento cortante com secção das veias do lado esquerdo e hemorrhagia consecutiva.

Um gesto de piedade

Coristas do Theatro S. José estavam no Necroterio, promptificando-se a fazer o enterro de Carmella, para o que abriram uma subscripção.

O enterro terá logar talvez hoje, caso a policia do 19º não julgue mais precisa a conservação do cadaver, para as suas diligencias.

Quem eram a victima e seu amasio — O que apurou um nosso reporter

Emquanto o 4º delegado auxiliar inqueria e re-inqueria Francisco de Freitas Filho, mettendo-o num circulo de perguntas, procurando pegal-o em contradicções, o nosso reporter que vinha seguindo "pari-passu" o desdobrar das diligencias policiaes resolveu proceder uma investigação em torno da victima e do seu amasio. E, assim, deixando a policia com o seu velho methodo de pesquizas, quasi sempre infrutifero, o nosso companheiro colheu dados bem interessantes e que muito podem concorrer para o completo esclarecimento desse monstruoso crime. Entre esses detalhes está o verdadeiro nome da morta. Chamava-se em vida a infeliz rapariga Aurelina e não Carmella, como crê a policia...

Mas vamos ao que apurámos. A victima, como já dissemos linhas acima, residia num commodo do pavimento terreo da casa 347 da rua General Camara. E' locataria desse predio Carmen Soares Calijão.

Contou-nos essa senhora serem seus inquilinos, desde 22 de dezembro ultimo, Aurelina e Francisco de Freitas.

Este, que a todo instante se revelava ser um individuo de máos instinctos, dava á companheira uma vida de martyrios. Pela menor coisa, pela mais insignificante falta, a espancava despiedadamente.

Em meados de fevereiro, Aurelina cansada de soffrer, num momento de allucinação, pensou em pôr um ponto final na existencia que lhe pesava como um supplicio. E, tomando o filhinho Mario ao collo, desesperada, a chorar, abandonou a habitação.

Na rampa do Mercado Novo, a infortunada rapariga, deixando o pequenito num recanto do cáes, projectou-se n'agua!

Um soldado do destacamento policial ali existente, testemunha do tragico gesto, atirou-se ao mar e conseguiu salval-a da morte.

Esse facto o *Correio* noticiou.

Proseguindo, d. Carmen narrou que, depois disso, Freitas, que attendia tambem, pelo vulgo "Nô", tentou assassinar a amasia a golpes de navalha. E elle só não a matou por ella fugir, correndo, das successivas e ameaçadoras investidas, gritando por soccorro. Um guarda civil de serviço nas proximidades, no largo de São Domingos, acudiu ao local. A' approximação desse policial, "Nô" passou a arma para um vizinho e deu uma explicação qualquer ao guarda, que se retirou satisfeito, sem sequer ao incommodo de a apurar...

Momentos depois, Aurelina, vendo voltar o amasio, que suppunha já a caminho da delegacia, preso, tentou envenenar-se, procurando beber um toxico.

No dia 20 de abril, domingo, Aurelina, preparou-se toda com o seu melhor vestido e postou-se á porta, vendo quem passava.

Freitas, chegando da rua, e vendo-a ali, arremessou-se, furioso, contra ella e, mais uma vez, tentou matal-a a navalha.

Fugindo, Aurelina refugiou-se no sobrado. Ali, onde móra Carmen, ella disse não mais tornar para a companhia do amante, pois este estava no firme proposito de assassinal-a.

Já noite, a desditosa rapariga, depois de se certificar cuidadosamente de que o amasio não a espreitava da rua, saiu, tomando rumo ignorado.

No domingo ultimo, Aurelina tornou ao sobrado. Conversou algum tempo, mas não disse onde estava actualmente residindo. Temia ella, por certo, que "Nô" viesse a saber do seu paradeiro.

Proseguindo nas nossas indagações, fomos ouvir uma velha de nacionalidade portugueza, Maria da Luz, que mora num compartimento contiguo a Freitas.

Disse ella que, na noite do crime (este occorreu, já está apurado, á meia noite e pouco) "Nô" chegou ao seu commodo ás duas horas da madrugada, justas. Póde precisar as horas, porque ouviu-as bater.

"Nô", durante algum tempo, andou agitadamente, de um para outro lado do aposento. Depois, abriu uma porta que dá para o quintal e foi até um tanque ali existente, lavando qualquer coisa.

— A que horas elle chega, normalmente?

— Entre seis e sete horas, respondeu-nos Maria da Luz.

Esta contou-nos, tambem, os máos tratos que Freitas infringia á amasia, as aggressões, toda vida de martyrios de Aurelina, até que esta, farta de soffrer, resolveu deixar o bruto.

Quanto ao procedimento da victima, disse-nos Maria da Luz ser o melhor. O mesmo já nos havia affirmado Carmen.

Continuando nas nossas investigações, seguimos para o mercado, onde, como se sabe, Francisco de Freitas Filho trabalha. Ali, tambem, nos deram as peiores informações sobre "Nô". Têm-no, naquella praça, como um individuo rixento, máo.

O que fez hontem a policia do 19º districto

O dr. Justo Fabiano, delegado a quem está affecto o inquerito sobre esse emocionante crime, durante todo dia de hontem, trabalhou incessantemente, ouvindo pessoas que pudessem trazer esclarecimentos sobre o facto.

A primeira pessoa ouvida por s. s. foi o fiscal da Light and Power, Domingos José de Pinho, residente á rua Belmira n. 68, estação de Piedade.

Disse o seguinte:

Estava na rua Dias da Cruz, em frente á de Carolina Santos, á meia-noite e dez, esperando, para fiscalizar, o bonde "Boca do Matto", que parte do ponto terminal á meia-noite e cinco, quando ouviu estridente gritos de mulher, que partiam da rua Maranhão.

Não foi ao local de onde partiam taes gritos, para verificar o que de anormal ali se passava, por o impedir seu serviço.

Depois de vir até o Meyer, no bonde que fiscalizou, voltou ao ponto terminal daquella linha, mas nada conseguiu observar.

Veiu a ter conhecimento do crime pelo recebedor Benedicto, que foi a primeira pessoa que viu o cadaver no local.

Depois, foi interrogada a praça José Ferreira da Silva, n. 130, da 4ª companhia, do 3º batalhão da Policia Militar.

E' este o seu depoimento:

Estando de serviço na delegacia, acompanhou o commissario Jacintho Chrispim, de serviço interno, á rua Maranhão, onde se dizia haver sido morta uma mulher.

Ali chegados, elle e o commissario, encontraram, num matto lá existente, uma rapariga caida, sem vida, apresentando largos e profundo ferimentos no pescoço e no braço. Sobre o peito do cadaver estava uma extensa mancha de sangue.

Procurando encontrar vestigios que pudessem trazer qualquer luz ao facto, o commissario e o declarante deram uma batida nas proximidades do ponto onde se encontrava o cadaver. Pouco adeante, numa moita, encontraram um par de sapatos pretos, de verniz, uma calçola, um pente-travessa de galalite, branca, e uma tampa de caixa de navalha, onde se liam as palavras "Marca Solingen."

Depois disso, o commissario Chrispim entrou a pesquizar sobre a identidade do cadaver, inquerindo varias pessoas que se achavam no local.

A calçola estava dobrada.

No percurso que ia da citada moita ao local onde foi encontrado o corpo via-se, aqui e ali, esparsas, no sólo ou na folhagem, pintas de sangue.

Incumbido pelo commissario, de guardar o cadaver, para evitar que os curiosos se approximassem do mesmo, interessou-se em observar as pessoas presentes. Assim, ouviu de um homem de côr parda, de estatura regular, vestido de preto, que a mulher que ali estava morta tinha sido vista por elle, na vespera, isto é, no domingo, ás 4 horas da tarde, na estação de Quintino Bocayuva, comprando uma passagem de ida e volta para a Central. Esse homem disse mais que a victima, então, mostrava-se agitada, nervosa.

A's 7 horas da tarde de hontem, estando em sua companhia, no quartel, ouviu a praça n. 103 dizer que vira, na noite de domingo, a victima no "Café Portuense", em companhia de dois homens. Depois de ingerirem uma bebida qualquer, os tres dali sairam.

Para esclarecer esse ponto, o delegado mandou trazer á sua presença o soldado 103. E verificou aquela autoridade que a mulher a que se referira a praça não era a que fôra assassinada.

Outras pessoas ainda foram ouvidas, mas em nada adeantaram suas declarações.

Um novo exame no local do crime

Para nortear com mais firmeza suas diligencias, o dr. Justo Fabiano, hontem, á tarde, voltou ao local onde se desenrolou o crime.

E, ali, o delegado do 19º districto conseguiu esclarecer um ponto: a victima fôra mortalmente ferida quando deitada.

Deram-lhe essa conclusão insophismaveis vestigios encontrados.

Mortalmente ferida, Aurelina, arrastada pelo instincto de conservação, caminhou até mais em baixo, onde caiu para morrer.

"Nô" novamente inquerido, á noite

Pouco depois da meia-noite, o 4º delegado auxiliar fez vir á sua presença, o ex-amante da infeliz Aurelina, interrogando-o mais uma vez.

Francisco Freitas Filho, "Nô", sobre quem pousam graves suspeitas de ter sido o autor desse barbaro crime, suspeitas essas que se vão avolumando de momento a momento, caiu em flagrantes contradicções. Ora, por exemplo, elle affirma haver passado a noite do crime em taes e taes logares e com esse e aquelle conhecido, para, instantes depois, a uma nova pergunta, dizer coisa muito diversa.

"Nô" continua incommunicavel.

Signaes reveladores?

Tarde da noite, a policia resolveu dar uma busca no commodo habitado por Francisco de Freitas Filho, á rua General Camara n. 347, pavimento terreo.

Ali, pelas autoridades, foram encontrados uns pannos com umas manchas que pareciam ser de sangue.

Essas manchas serão, hoje, devidamente examinadas, no Gabinete Medico Legal.

No Monopolio da Felicidade

HOJE

50 CONTOS

Rua Sachet 14

(8204)

Agulhas de platina, as melhores; seringas para injecções de todos os tamanhos. CASA LOHNER. Avenida, 133

Falsificando assignaturas, lesaram a Prefeitura

O 3º delegado auxiliar encerrou hontem e enviou ao juiz competente os autos do inquerito instaurado para apurar a responsabilidade criminal de Luciano Augusto Rodrigues, Joaquim da Cunha Teixeira e José Antonio Carvalho, accusados de haver, falsificando assignaturas, recebido indevidamente pagamentos de varias quantias na Prefeitura, lesando-a, assim, em muitos contos de réis.

EM TORNO DE UMA PRISÃO

Luiz Pastor, assim se chama o paciente que impetrou uma ordem de habeas-corpus perante o juizo da 4ª vara criminal.

Allegava o impetrante que estava constrangido em sua liberdade, pois ha mais de 30 dias estava recolhido á Casa de Detenção sem nota de culpa, á disposição do delegado do 20º districto policial.

O dr. Carneiro da Cunha, juiz da referida vara, após as necessarias informações, concedeu hontem a referida ordem.

A PROPAGANDA SANITARIA NAS ESCOLAS

Uma conferencia do chefe interino da Prophylaxia Rural no grupo escolar Nilo Peçanha, em S. Gonçalo

Em São Gonçalo, para onde seguiu acompanhado dos drs. Olavo Rebello, chefe do Posto de Rezende; Leal Ferreira, chefe do Posto de São Gonçalo; e Clemente Waltz, o dr. Mario Pinotti, chefe interino do Serviço de Saneamento do Estado do Rio realizou uma conferencia sobre a tuberculose, no grupo escolar Nilo Peçanha, daquelle municipio fluminense, perante todos os alumnos do mesmo grupo, que é dirigido pela professora d. Albertina Campos.

Depois de uma visita aos novos pavilhões do grupo escolar, que está magnificamente installado e conta com uma frequencia de mais de 250 alumnos de ambos os sexos, o dr. Mario Pinotti deu inicio á sua palestra, feita em linguagem apropriada á comprehensão das creanças, que mostravam immenso interesse.

Fazendo acompanhar seus conselhos de projecções luminosas sobre o assumpto, o chefe do Saneamento Rural no Estado do Rio começou por explicar aos pequenos ouvintes o que era a tuberculose e como se propagava facilmente por meio do escarro, da poeira, e de certos habitos corrigiveis, mas até agora não corrigidos, apezar de perigosissimos.

A seguir, o conferencista expôz o que representa a mortalidade pela peste branca, explicando, com o auxilio das projecções, que as suas cifras, em periodos correspondentes, são muito superiores ás de todo o obituario pelas demais molestias transmissiveis.

Depois, passando á parte dos elementos considerados como alliados da tuberculose, referiu-se ainda aos habitos inqualificaveis de cuspir ou escarrar no chão, tossir no rosto de outrem, dormir com as janellas fechadas ou em quartos atravancados e sem as condições rudimentares de hygiene, varrer casas em secco, se alimentar bem e não fazer exercicios, entregar-se ao uso de bebidas, e, finalmente, ás farras, perdendo de dormir ás horas regulares e durante as horas necessarias ao reparo das energias.

Terminando, o dr. Mario Pinotti referiu-se, por outro lado, á defesa contra o terrivel mal, e, ainda com o auxilio de projecções, deu os conselhos considerados indispensaveis á resistencia ás investidas do inimigo pertinaz: não escarrar nos pavimentos e nas paredes das casas; só escarrar e cuspir em escarradeiras, latrinas, mictorios e ralos de esgoto; collocar sempre o lenço deante da bocca no tossir ou espirrar; usar talheres, louça de mesa e guardanapos separados; não levar á boca objectos que possam estar contaminados; dormir em logares arejados; viver ao ar livre; fazer exercicios physicos; alimentar-se bem, e, quanto ás creanças, propriamente, não brincar fazendo montes de areia e perder o vicio de levar o dedo á boca.

Ao terminar, o dr. Pinotti, depois de outros conselhos, a sua palestra, as creanças cantaram o Hymno da Independencia, em côro.

A seguir, serão feitas novas exposições sobre outras molestias contagiosas.

AUGMENTOU MUITO A SUA CONTA DA LIGHT?

E', com certeza, defeito no relogio ou na installação electrica. R. DE HOLLANDA, engenheiro electricista, localisa, com instrumento proprio e de alta precisão, qualquer causa de augmento de consumo. — Rua 1º de Março, 33. Tel. Norte 486.

Dr. F. Jenne — Formado em Berlim. Antigo assistente da clinica Dermatologica e Syphiligraphica de Berlim — Pelle, Cabello, Syphilis. Assembléa, 100. Tel. C. 3301, diariamente das 9 ás 12, das 4.45 ás 6 horas. (U 21861)

Quem não der vivas ao contestante está arriscado aos maiores dissabores

Desde que no Senado se vem discutindo o caso da senatoria pelo Districto Federal, não só nas galerias daquella casa do Congresso como no pequeno largo fronteiro ao edificio forma-se diariamente a claque encarregada de dar vivas ao contestante do diploma do senador Irineu Machado.

Mas essa gente não se limita a dar vivas ao *senador pelo Districto Federal*. Pretende forçar os que não commungam com elles a imital-os, o que não é possivel. Ainda hontem duas pessoas que se encontravam naquella praça, pacificamente, os srs. Geraldo José da Rocha e José Bellarmino dos Santos, porque não quizeram acompanhar o vivorio ao *senado ineito*, foram truculentamente revistados pelos da claque, com a ostensiva acquiescencia das autoridades da policia civil ali presentes. Os revistadores, não contentes com isso, ainda ameaçaram os dois pacatos cidadãos, com as patas da cavallaria postada nas immediações.

SORTES GRANDES

Centro Loterico

R. SACHET, 4

8214

O Brasil nas festas centenarias da Universidade de Napoles

Roma, 6 (A. P.) — O chefe da delegação brasileira á Conferencia de Emigração, partiu para Napoles, afim de representar o seu paiz nos festejos commemorativos do centenario da Universidade de Napoles.

DR. RODOLPHO JOSETTI — Cirurgia geral. Vias urinarias. Gynecologia. Rua 13 de Maio n. 36, diariamente, das 4 ás 6 hs. Tel. 1.000 C. — Domingos Ferreira, 352. Tel. 2.000, Ipanema. (6377)

Rôta que seja!...

Devolva-nos por favor a camisa ou o par de meias que lhe desagradou... Nós o acceitamos pelo mesmo preço por que lh'o vendemos.

O CAMIZEIRO 28 Assembléa (14012)

A immigração japoneza para o Brasil

Acompanhado do secretario da embaixada japoneza, esteve ante-hontem com o director do Serviço do Povoamento o delegado do governo do Japão, que se acha nest acapital e percorrerá varios pontos do Brasil, afim de estudar as condições que podemos offerecer á colonisação nipponica.

O dr. Dulphe Pinheiro Machado forneceu ao delegado japonez todas as informações attinentes ás facilidades e garantias que o regulamento de sua repartição faculta aos immigrantes.

Ante-hontem o mesmo representante, em companhia do embaixador japonez, estivera na ilha das Flores, visitando esse estabelecimento cujos serviços pôde apreciar e elogiar, pois teve occasião de ali ver nada menos de 1.500 immigrantes alojados, esperando encaminhamento para o interior.

Por coincidencia no momento dessa visita, encontravam-se na ilha, percorrendo a hospedaria e examinando os numerosos immigrantes seus patricios, que se encontram naquelle alojamento, o secretario da legação allemã e uma jornalista da mesma nacionalidade actualmente de passagem pelo Rio. Estes visitantes receberam identica impressão manifestada pelos japonezes.

Parece incrivel

que

O Palacio das Noivas

para

Desafiar concorrentes queira torrar estes artigos pelos preços abaixo

PREÇOS PARA ESTA SEMANA

Eponge todas as côres, a melhor (Franceza) larg. 100 c., metro	4$900
Linho todas as côres (Belga) para vestido, largura 100 c., metro	5$200
Cretonne para lençóes (Inglez), enfestado, metro	4$000
Cambraia de linho, todas as côres (Francez) larg. 100 c., metro	9$500
Tricoline fantasia (linho e seda), para camisas, metro	6$200
Crêpe da China Radium o melhor (encorpado), larg. 100 c., metro	17$900
Setim liberty, superior, todas as côres, largura 100 c., metro	14$900

PARA O FRIO

Sortimento completo em Cobertores, tecidos de lã liso e fantasia, flanellas, astrakan, pello de onça, pellucia, velludos, casacos de jersey e malhas, costumes de gabardine, ultimos modelos, cachicol de lã e seda, meias de lã, luvas de lã, etc., etc., etc.

Enxovaes para noiva especialidade da casa nos grandes armazens do

Palacio das Noivas

83, 85 e 87 URUGUAYANA

(Canto de Buenos Aires)

Telephone: Norte 2875

(U 8212)

DA PRESIDENCIA DA CAMARA

Nas duas casas do Congresso, faz-se o contrario do que preceitúa a Constituição

Os regimentos internos não são respeitados, diz o sr. Arnolpho Azeredo

Reassumindo hontem, a presidencia da Camara e agradecendo a sua reeleição, o sr. Arnolpho Azevedo fez um longo discurso. Examinou varios problemas da actualidade e teve palavras de censura e critica. Damos aqui um trecho da sua oração:

"A obra a realizar é grande e importantissima, quer sob o ponto de vista organico, quer nos detalhes de administração, convindo assignalar que, sob aquella face, bastante adeantado vae o trabalho iniciado no que diz com a legislação social e com a elaboração dos codigos.

Cumpre terminar esses e pôr em fóco outros problemas de organização nacional, para que tenha a mais extensa applicação o preceito constitucional do art. 34, que ao Congresso confia a alta missão de decretar as leis organicas necessarias á completa execução da nossa magna lei politica.

Entre estas, tive já, mais de uma vez, occasião de apontar a representação proporcional para formação desta Camara: dogma principal do nosso regimen representativo, constituido por dois ramos do poder legislativo, — um dos quaes é expoente das unidades federadas e outro o do censo da população, — o qual só agora, após trinta annos de Republica, está em condições de ser executado fielmente, porque, só agora, temos officialmente concluido o recenseamento geral dos habitantes do Brasil.

Os dispositivos da Constituição, por sua propria natureza, são theses concisas, destinadas a vigorar por muitos annos, como regras geraes reguladoras da vida, da actividade, do progresso, do engrandecimento da nação; mas, por isso mesmo, não podem permanecer inflexiveis e duras, têm de seguir o desenvolvimento do paiz, precisam de adaptar-se ás necessidades publicas e só pela maleabilidade, que lhes advem da applicação intelligente ou da regulamentação esclarecida e adequada, essa adaptação se effectiva e se completa. Quando não fôr isso possivel, quando contraste evidente e flagrante se levantar entre as disposições [illegible] e as necessidades publicas, será, então, forçoso pedir á reforma constitucional o remedio que os meios legislativos communs e ordinarios já não puderem fornecer, porque as constituições foram feitas para a grandeza e prosperidade das nações e não para lhes travar e entorpecer a vida e a evolução perennes.

Cumpre, entretanto, assignalar que o inverso tambem já se tem verificado na pratica do regimen constitucional, por vicios inveterados de interpretação, que deturpam o pensamento dos constituintes republicanos e lhe emprestam sentido, ás vezes, opposto ao que logicamente decorre do texto expresso e do espirito systematisado daquelle codigo, com prejuizo para os interesses mais legitimos dos publicos negocios.

Sem ir mais longe, basta recordar o que se dá com a elaboração e a estructura das chamadas leis de meios.

A constituição claramente prescreve que ao Congresso privativamente compete "orçar a receita, fixar a despesa federal annualmente e tomar as contas da receita e despesa de cada exercicio financeiro."

Como isto é feito todos sabemos e, quando o não soubessemos, uma simples inspecção das leis deste exercicio financeiro, e de todos os exercicios anteriores, nos deixará convencidos de que o dispositivo constitucional não está sendo cumprido.

Orçamento da receita é um calculo, uma estimativa sobre o que podem produzir, no respectivo exercicio, os impostos já creados, em lei permanente anterior, e cuja arrecadação se autoriza.

Nossas leis de receita, ao em vez disso, são as que criam, alteram, supprimem, modificam taes impostos e todas as outras fontes da receita publica.

Fixar a despesa federal é determinar precisamente, com exactidão, quanto póde ser dispendido, em um anno ou exercicio financeiro, por tabellas, rubricas e titulos descriminadamente estabelecidos, fóra dos quaes não é licito dispender, sob pena de responsabilidade para o chefe do governo.

Em nossas leis de despesas, entretanto, se nas tabellas e rubricas fixam-se quantias, nas autorizações complementares, a que se dá o já consagrado nome de — cauda orçamentaria, — tudo se annulla, tudo se destróe: o que era fixo passa a ser movel, o que se limitou torna-se illimitado, de sorte que a lei expressamente destinada a fixar a despesa federal tem a funcção diametralmente opposta de instabilizar, de tornar fluctuante, de mobilizar até o imprevisto essa despesa, que a Constituição quer rigorosa e previamente estabilizada, certa, fixada. E não só na cauda, tudo se autoriza, em materia de despesa publica, mas sobre todos os assumptos se prescreve e se legisla, de tal arte e com tal abundancia que, sobre despesas, de muito se ultrapassa o computo total orçamentario, e, sobre legislação permanente, vae a volumes innumeraveis essa obra autorizativa em que todas nossas reformas se assentam e se edificam.

De tudo resulta, como logica e irremediavel consequencia, que a tomada de contas da receita e despesa de cada exercicio financeiro, tambem nunca se faz por impossivel no meio desse cháos.

Sendo deputado ha muitos annos e vendo praticar-se nas casas do Congresso o contrario do que preceitua a Constituição e do que exigem os respectivos regimentos, tomei, ao assumir pela primeira vez este cargo, commigo mesmo, o compromisso de aforçar-me pelo exacto cumprimento dessas disposições sabias e que tão cuidadosamente procuram acautelar os verdadeiros, os legitimos, os altos interesses da nação."

HOJE

200:000$000

Habilitae-vos no:

CAMPEÃO LOTERICO

38 — Rua Sachet — 38

(8103)

O MUNICIPIO DE CAXIAS INUNDADO

O paludismo faz innumeras victimas

(*Do correspondente*)

Caxias, 28 (Retardado) — Os rios Itapicurú e Parnahyba inundaram, em grande extensão, este municipio, cuja situação é afflictiva, sendo grandes os prejuizos causados. O paludismo já está grassando, ameaçando fazer muitas victimas. Só na parte urbana da cidade, o censo accusa noventa casos da terrivel molestia, achando-se desabrigadas mais de setecentas pessoas.

As communicações estão muito difficeis, mostrando-se a população aterrada ante a horrivel perspectiva da miseria e da epidemia. O comité pró-inundação telegraphou ao presidente da Republica, ao presidente do Estado, á imprensa carioca, paulista e maranhense, e á Associação Commercial do Maranhão, implorando auxilios. O presidente do Estado já enviou uma commissão a esta cidade, afim de verificar a extensão da calamidade. Dizem que o flagello se estende, nas mesmas proporções, a todos os valles dos rios Itapicurú, Mearim e Parnahyba.

Dr. Bastos de Avila

CLINICA MEDICA

das 4 ás 6 horas da tarde — Rua 7 de Setembro, 231.

(6330)

O DR. ED. DE MAGALHAES, de volta de sua viagem, reassumiu a clinica. Pelle e syphilis. Pulmão e estomago. 36, rua 7 de Setembro (14 ás 17 horas). (U 23757)

Quando se dirigia para o posto da Assistencia

Morre subitamente um funccionario dos Telegraphos

O sr. Americo de F. Baracho, funccionario da Repartição Geral dos Telegraphos, servindo ultimamente na estação de Itaborahy, sentindo-se mal hontem, pela manhã, na praça Martins Affonso, em Nictheroy, foi conduzido até á pharmacia Lima, situada á rua da Conceição, onde pretendia medicar-se. Mas, peorando sensivelmente, foi aconselhado por um amigo a tomar um automovel, afim de ir até o posto de Assistencia e, se houvesse necessidade, ser dali removido em seguida para o hospital de S. João Baptista, a poucos passos do posto.

Em caminho, antes de qualquer soccorro, o malogrado funccionario falleceu subitamente. Communicado o lamentavel acontecimento á policia, o dr. Octavio Land, 2º delegado auxiliar, determinou a remoção do cadaver para o cemiterio do Maruhy, onde será hoje autopsiado.

O sr. Americo Baracho era casado e deixa quatro filhos.

Correio da Manhã

ASSIGNATURAS

Brasil	Anno......	60$000
	Semestre.	35$000
Exterior	Anno......	140$000
	Semestre.	80$000

Numero avulso. . . 200 rs.
Idem no interior. . 300 rs.
Idem atrazados. . . 400 rs.
Edição das segundas-feiras 100 réis.

PUBLICAÇÕES
(Preço por linha)

pagina	1:500$000
pagina	1:200$000
pagina	1:000$000
pagina	1:500$000
pagina	900$000
pagina	800$000
pagina	700$000

Annuncios e reclames commerciaes continuam de accordo com a tabella em vigor.

TELEPHONES:
Director, 1558 C. Redacção 5698 C. Administração, 57 C.
Endereço telegraphico "Correomanhã"

CONSELHO NACIONAL DO TRABALHO

Já possuimos um Conselho Nacional do trabalho, cuja reunião se realizou hontem. Não sei ainda, ao escrever este artigo, do que lá trataram. Mas, tendo-se obrigado aquella instituição a realizar inquéritos, com o fim de estudar e ensinar providencias que são da competencia do poder executivo e do poder legislativo, desejaria saber quaes teriam sido ellas.

Desculpe-me o Conselho Nacional do Trabalho se metto o meu bedelho nos seus negocios. Tenho, porém, acompanhado, desde o inicio, o movimento em favor da classe proletaria, e acho que as suas reivindicações se vêm operando mui tissimo lentamente, senão no terreno das idéas, pelo menos no terreno dos factos. Não lhe falta vontade para realizar coisas extraordinarias. Na Camara dos Deputados existe mesmo um projecto, numero 265, para regulamentar o trabalho em suas multiplas fórmas. Acima, porém, da soberania popular, que inspira as leis sociaes, está a soberania dos homens de dinheiro, cujos interesses a legislação social vem arrabar — arranhar apenas! — e por essa razão, tão forte quanto as razões de Estado, eu prophetizo, como faria o vate Mucio Teixeira antes de encontrar, surprehendido, a residencia incendiada, que tão cêdo nada se realizará no Brasil nesse sentido. A' soberania da nação sobrepuzeram-se outras soberanias synthetizadas e symbolizadas no Centro Industrial. Elle é o poder de casaca e luvas, uni co que a sociedade e o Estado respeitam. O resto, a massa dos *sans culotte*, para representai-a na phrase em que a escarnecida pelos venturosos de outras éras, os anonymos da miseria, não podem, na sua obscuridade de famintos, merecer a solicitude dos principes e fidalgos da democracia, elevados pelos azares da fortuna, quando não, por suas taras morbidas aos pincaros da escala social.

O Conselho Nacional do Trabalho não precisa, naturalmente, de quem o oriente. Perdôe-me, porém, se lhe aconselho a fazer a analyse do projecto 265 e do commentario que o mesmo mereceu do Centro Industrial do Brasil. Tendo em vista esses elementos; havendo os seus inquéritos colligido factos que lhe dêm conhecimento do modo como vive a maioria dos operarios brasileiros; poderá avaliar não só as necessidades do proletariado quanto os obstaculos oppostos á consecução de seus direitos e aspirações. Não basta syndicar, inquirir para saber do que elles precisam; é imprescindivel conhecer as barreiras que embargam a sua justa vontade de melhorar. Ainda que seja para cruzar os braços deante dellas, será necessario apontar essas barreiras...

O referido projecto 265 estipula, entre outras coisas, o descanso dominical, as férias annuas de quinze dias, a prohibição do trabalho dos menores de quatorze annos, a reducção a seis horas do trabalho dos menores de dezoito annos e a oito horas dos maiores. Em relação ás mulheres prohibe-lhes o trabalho nocturno e concede-lhes um prazo de trinta dias antes do parto e de quarenta depois do parto. Não ha, por assim dizer, nada de novo em [illegible]

tro reuniões em sessenta e cinco annos. Mais ou menos uma reunião para o periodo de dois annos e meio. Periodicamente, em pouco mais de meio seculo, falaram os operarios de grande parte do mundo, ou os seus representantes, para solicitar melhoras das condições de trabalho. E quaes melhoras eram essas? Basta percorrer a relação dos assumptos tratados nas differentes reuniões e congressos, acima apontados para ver que ellas não variaram muito. Em todos elles as mesmas aspirações. Em Francfort, no anno de 1857, a reunião tinha por objectivo a limitação das horas de trabalho, a regulamentação do trabalho dos menores e das mulheres. A conferencia de Washington, em 1919, ainda cogitava de egual assumpto: o dia de oito horas, o trabalho das mulheres, o trabalho dos menores... Sessenta e dois annos em luta pelas mesmas idéas. E quando alguem se lembra de falar nella, aqui no Brasil, não faltam objecções para provar que essas novidades ainda estão verdes para um paiz joven como o nosso...

O projecto formulado pela Camara dos Deputados, e que recebeu o numero 265, não contém nada que não figure em todos aquelles congressos. Quer o dia de oito horas, como já o queria o Congresso de Roubaix, ha quarenta annos. Quer que as mulheres repousem antes e depois do parto. Nada mais justo. O futuro da raça está clamando por essa medida. O Centro Industrial, porém, objecta não ser possivel determinar, com exactidão, o momento em que faltam trinta dias para o parto. Realmente essa difficuldade existe. Mas não justifica a reducção daquelle prazo, como propõe o Centro Industrial, pois tão difficil será avaliar se faltam trinta como se faltam quinze dias para o parto de uma operaria. Quando se approximar a hora da delivrance, quando della distarem trinta dias, de accôrdo com os calculos mais provaveis, será licenciada a operaria. E' isso que a lei determina. Muitas vezes a expulsão do féto dar-se-á em prazo mais curto: nessas ganharão as emprezas que terão menor numero de salarios improductivos para despender. Outras vezes porém, a coisa estoura mais tarde: nellas as emprezas perderão o que ganharam na primeira hypothese. Isso é muito claro, mas o Centro Industrial resolve summariamente o assumpto, achando que emquanto a sciencia medica não encontrar um methodo positivo para determinar o dia, a hora e o minuto em que se deve operar o parto das mulheres gravidas, nenhuma concessão de prazo para o repouso anterior á delivrance deve ser feita ás operarias nessas condições. Ellas que accendam velas e façam preces para que a medicina realize esse progresso...

No Brasil tudo se resolve facilmente no papel. A legislação industrial está como quasi toda a civilização indigena, nessa phase de elucubração literaria. O Congresso Nacional do Trabalho prestaria grande serviço ao paiz se descobrisse os motivos que impedem o seu exito. Talvez os cégos, que não os querem ver, tambem os enxergassem...

Antonio Leão Velloso

Topicos & Noticias

O tempo

BOLETIM DA DIRECTORIA DE METEOROLOGIA

Previsões para o periodo de 6 horas da tarde de hontem até 6 horas da tarde de hoje:

Districto Federal e Nictheroy — Tempo: em geral, ainda ligeiramente instavel, apresentando, porém, maiores periodos de céo limpo.

Temperatura: noite mais fria; ligeira ascensão de dia, com maxima entre 26 e 28 gráos.

Estado do Rio — Tempo: littoral e serra, instavel; centro e oeste, bom; léste, instavel, ainda sujeito a chuvas fracas.

Temperatura: littoral, serra, centro e oeste, noite mais fria; ligeira ascensão de dia; léste, estavel.

Tendencia geral do tempo após 6 horas da tarde de hoje: instavel.

Estados do sul — O tempo continuará perturbado no littoral do Rio Grande, perturbando-se na costa dos demais Estados no correr das 24 horas. Em geral, bom no interior.

A temperatura manter-se-á estavel á noite, elevando-se de dia. No Rio Grande, a temperatura baixará.

Ventos: de sul a léste no Rio Grande e em Santa Catharina. De norte a léste nos demais Estados.

Synopse do tempo occorrido — No Districto Federal (de 6 horas da tarde de 5 até 3 horas da tarde de 6) — De accôrdo com a previsão feita, o tempo foi instavel até ás primeiras horas da manhã, com chuvas fracas e chuvisco á noite e pela madrugada, e bom após, com nebulosidade variavel. A temperatura foi estavel á noite e teve ligeira ascensão de dia. As temperaturas extremas, registadas no Posto Meteorologico, foram: maxima 26°,3 e minima 17,7, respectivamente [illegible]

Correio

[illegible]

Carne

[illegible]

O sr. Herculano de Freitas não perdeu uma phrase [illegible]

[illegible] candidato diplomado pelo 1º districto da Bahia [illegible] ficou, e [illegible] do Rio. [illegible] sr. Herculano [illegible] de banca [illegible] recusa[illegible]...

A attitude paulista despertou commentarios [illegible] interpretações [illegible] annuncio de [illegible] politica [illegible] é inevitavel [illegible] tomem [illegible] como [illegible] do mais [illegible]

O sr. Epitacio Pessoa não perdoou [illegible] ao sr. Antonio Azeredo aquelle ajuste de contas do passado [illegible] Senado [illegible] de cen[illegible] presidente [illegible] esquecer, [illegible] appareça a opportunidade, e lá estará elle, de cacete na mão, em cima do inimigo, desforrando-se as offensas que engoliu sem tugir nem mugir.

Agora, appareceu-lhe uma brecha para a "revanche". E esta já estava, hontem, singela e perfida, nos "a pedidos" do "Jornal do Commercio", nesta "piada" legitimamente parahybana, consubstanciada numa supposta troca de telegrammas. Intitula-se a perfidia "Parahyba do Norte — Eleição de Deputados Federaes", e tem isto, por baixo:

"Heraclito, Parahyba. — Se candidato fôr Aprigio, garanto reconhecimento; se fôr outro qualquer, não dou um passo. — *Azeredo*."

"Azeredo, Rio. — Consegui afastar Maria. Candidato será Aprigio. Abraços. — *Heraclito*."

Na Camara:

Primeiro acto.— Parecer *unanime* da commissão contra Aprigio.

Segundo acto.— Rugidos de Azeredo; emenda de Annibal reconhecendo Aprigio.

Terceiro acto.— O presidente: Os senhores que approvam o parecer queiram levantar-se (*todos, sem excepção de um só, põem-se de pé*).

Os senhores que approvam a emenda do sr. Annibal queiram levantar-se (*todos, sem excepção de um só, ficam sentados*).

"Heraclito, Parahyba. — Traido. — Azeredo."

"Azeredo, Rio. — Fomente-se.— Heraclito."

Não é que o homemzinho continúa a fiscalizar os telegrammas dos outros?

A commissão de Finanças da Camara vae ser inteiramente reformada. Para ella entrará apenas um de seus antigos membros, o sr. Antonio Carlos. Todos os outros serão novos.

Essa resolução, tomada em beneficio da regularização dos trabalhos da mais importante das commissões permanentes daquella casa do Congresso, visa, ao que parece, premiar competencias. Neste caso só merece applausos.

O sr. Antonio Carlos, encarregado de escolher os seus novos membros, sabe bem as condições de decadencia a que chegou aquella commissão. Os assumptos mais importantes passavam sem maior discussão, porque, tirante dois ou tres, ninguem tinha coragem de opinar...

Aguardemos a acção do "leader", na esperança de que, conhecendo elle, como relator da Receita, os segredos daquella commissão, procure dar-lhe o prestigio que já teve.

Em sua formosa chronica de domingo ultimo para esta folha, Julio Dantas accentuava, com graciosa propriedade, a indifferença da mulher brasileira pelo feminismo. "O que me surprehendeu nesse caso — escreve elle — não foi o interesse amavel dos homens; foi a profunda indifferença das mulheres." E accrescenta: "A maior parte das senhoras com quem falei não conheciam o assumpto; e aquellas que o conheciam, distraidas, desinteressadas, encolhiam os hombros como se não fosse nada com ellas."

Fazer feminismo é fazer politica. E nada ha mais desagradavel á mulher do que a politica, especie de amante que lhe arrebata o marido. Essa ogerisa, accentuava, recentemente, Clement Vautel, em uma das suas chronicas parisienses. "La politique — escrevia o chronista, — la politique n'interesse pas les Françaises et peut-être même les Français en sont-ils, pour la plupart, assez dégoûtés. En tout cas, je n'ai jamais vu, dans l'autobus, le tramway ou le métro, une seule de mes voisines lire un de ces journaux qui se sont voués, héroiquement, á la politique... Ou alors, c'est qu'elle l'a trouvé sur la banquette et, après un coup d'oeil ennuyé sur les articles de polémique électorale, elle a cherché tout de suite le feuilleton."

Quem já viu, realmente, no Rio, em S. Paulo, ou em qualquer grande cidade brasileira, uma senhora, por mais intelligente, lendo um artigo politico ou os debates parlamentares?

Ha algumas, é certo, que lêem o "Diario do Congresso". Mas não é para acompanhar os discursos: é, apenas, para ver se o nome do marido bilontra, que passou o dia anterior fóra de casa, está, de facto, na lista dos deputados presentes...

Certa vez, assistia Alexandre Dumas, filho, na Comédie-Française, a representação de uma peça para a qual o havia convidado o autor, seu amigo, quando, no meio da representação, o grande escriptor descobriu na sala um espectador que dormia, a somno solto.

— Olha ali... indicou, perverso, ao autor.

No dia seguinte subiu á scena, no mesmo theatro, uma peça de Dumas, que a foi assistir em companhia do amigo a quem havia acompanhado na vespera. Sequioso de vingança, este passeava os olhos pela sala e, em determinado momento, deu com a vista, por sua vez, em um dorminhoco.

— Está vendo? — disse, apontando-o ao autor de "Francillon"— não é só com as minhas peças que se dorme.

— E' engano seu, — retrucou Dumas, ferido no seu orgulho.

E com a sua famosa presença de espirito:

— Olhe mais de perto, e verá que é aquelle de hontem, que ainda não acordou!

O caso vem a proposito de um incidente occorrido recentemente nas rodas administrativas. Um amigo do ex-ministro Pires do Rio deu entrada, segundo se diz, no Ministerio da Viação, a um requerimento, que ficou sem despacho dois ou tres mezes. Informado do caso ao vir para a Camara, o Benjamin do ministerio terremoto teria sorrido, superior, censurando o sr. Francisco Sá, que deixava montanhas de papel por despachar.

— E' falso! — teria protestado o ministro; — aqui não ha papeis meus atrazados.

E indicando uma pilha de processos:

— Os que tenho nessas condições... são os que o Pires do Rio deixou!

As estatisticas commerciaes do Brasil revelam um facto que traz uma dôr profunda a muita gente: que o que mais engrossa as columnas da arrecadação nacional são o luxo e o vicio. Quanto ao luxo — artigos de perfumaria, tecidos, ourivesaria, adornos, etc. — a summa de arrecadação em 1921 foi de vinte e nove mil cento e quarenta contos, cifra redonda; quanto ao vicio, deu coefficiente ainda maior — montou a sua columna a cento e setenta mil, quatrocentos e quinze contos!

São realmente sommas consideraveis. E isso evidencia que é extensissima a população que em nossa terra gosta de fumar, de beber, de jogar, etc., etc.

Ha pessoas que vêem nesse facto qualquer coisa de altamente grave, temendo os perigos do vicio. Mas parece que não é uma idéa totalmente razoavel. Os Estados Unidos tinham um consumo de alcool pavoroso: querendo corrigir o excesso promulgou esse paiz a lei secca. O povo teve que abandonar o vicio, mas a medida teve tres consequencias más: primeiro, desenvolveu o sentimento da hypocrisia em muita gente, ensinando-lhe processos subtis de beber escondido; depois, encareceu singularmente os productos, que passaram a ser vendidos como contrabandos; e, em terceiro logar, o que é bem peor, levou a crescer singularmente a média da criminalidade no territorio nacional.

Tudo isso não é muito grave — tão grave talvez quanto o proprio alcoolismo?

Sim. E estamos certos de que uma Republica philosophica, a de Platão, por exemplo, admittiria tudo com egual tolerancia. Tal de nós tem o coração mystico: — que procure a salvação nas delicias da contemplação evangelica; tal outro tem o coração inclinado ás volupias violentas—por que razão não procurar a sua salvação naquillo que lhe parece mais amavel e mais doce?

Eis ahi um thema de meditações succulentas. E estamos certos que justas, tambem...

Tres linhas da mensagem presidencial, na parte relativa ao departamento da Agricultura, representam uma esperança para os nossos criadores. A promessa do governo em intensificar este anno a importação de reproductores finos de raças leiteiras, cuja falta tem sido accentuada nas zonas pastoris, convertida em realidade e fiscalizada com criterio, trará inestimaveis beneficios ao paiz, animando, por sua vez, o commercio do leite, tão descurado entre nós.

Como complemento indispensavel, é mister que os meios de transporte sejam objecto de cuidado da administração publica.

A producção sem o escoadouro necessario redundará certamente em prejuizo maior implantando o desanimo e deixando sem solução o magno problema.

Não se contesta a necessidade de povoarmos os nossos campos de raças finas e que se adaptem ao nosso clima. A' escolha deve presidir uma orientação segura, afim de evitar que sejam burlados os intuitos de semelhante iniciativa.

Os exemplos verificados com a importação do gado indiano, com o auxilio do governo, são recentes. Houve excessos condemnaveis e nenhum resultado, a não ser para os intermediarios, se verificou para os nossos rebanhos.

Esperemos, pois, por parte do governo, o auxilio que a industria pastoril deve merecer. Elle póde ser efficiente e de grande importancia para a collocação do Brasil no plano em que merecidamente deve figurar.

Teremos desta vez a estatistica agricola? Quasi todos os ministros da Agricultura se têm preoccupado com a sua organização. Nenhum delles, porém, conseguiu effectivar esse desejo.

O que possuimos a respeito, levado a effeito pelas varias repartições technicas daquelle Ministerio, é um simples arremedo. Póde ser apreciado como um esforço, e nada mais.

Tres ou quatro Estados possuem um serviço de estatistica regularmente organizado. E se não se póde dizer que seja elle modelar, comtudo não ha exaggero em assegurar a sua perfeição.

O sr. Miguel Calmon póde e deve proporcionar esse melhoramento ao Ministerio que dirige. Não lhe faltam para isso auxiliares competentes e esforçados. E' preciso apenas que, como das outras vezes, não fique a creação da estatistica agricola como uma idéa, ou um desejo.

Os beneficios decorrentes da instituição desse serviço são de tal ordem que bem justificam qualquer augmento de despesa.

Quando, por varias vezes, tratámos da continua e injustificavel contradança, que se verifica, de sul a norte, no departamento postal do paiz, salientámos o facto de se acharem afastados de seus cargos alguns administradores dos Correios, uns considerados em disponibilidade, outros addidos á directoria geral ou aproveitados em commissões diversas. Infelizmente, não ha repartição em que a politica regional intervenha com maior desembaraço. Demittem-se, transferem-se funccionarios postaes com grande facilidade, sem nenhuma attenção pelo interesse publico, que é, como em tudo, o mais sacrificado.

Trabalha-se, ha muito, para afastar da administração dos Correios de S. Paulo o sr. Curvello de Mendonça, funccionario do quadro, feito na experiencia da carreira e que tem prestado, na commissão que lhe foi confiada, excellentes serviços. Só um obstaculo impedia a consummação do facto: pleiteavam o logar do sr. Curvello, para os respectivos afilhados, tres ou quatro chefes politicos paulistas. Como eram muitos os candidatos, para um só logar, o remedio foi contemporizar.

Agora, com a successão governamental em S. Paulo, estenderam á administração postal paulista a praxe dos pedidos de demissão, insinuando-se ao sr. Curvello de Mendonça a necessidade de deixar o posto. Logo se percebe que isso é apenas um pretexto. As commissões federaes não têm nada que ver com a politica regional, nem partiu, certamente, do novo governo paulista, o jogo em torno do cargo de administrador dos Correios no vizinho Estado.

Os patronos dos candidatos antigos, de longa data conhecedores dos processos mais viaveis, por meios quaes conseguem chegar a seus fins, não querem perder a opportunidade e procuram realizar o velho desejo: o afastamento do sr. Curvello, que não é politico, nem se presta a manejos politicos.

Pois é pena que não se poupe, pelo menos, um dos mais importantes serviços federaes, como pequena compensação a outros desmantelos.

Um phenomeno que surprehende e que não deixa de apavorar os estudiosos dos problemas sociaes no Brasil, é o absenteismo eleitoral. A cifra dos eleitores, existentes no Brasil deante da cifra da população revela uma desproporção inquietadora. Mas isso não é ainda nada, e o mais grave é que em geral dos eleitores existentes só um numero muito reduzido comparece ás urnas.

Ha profundas razões para isso. Sabemos todos quanto são precarias as eleições em nosso paiz. Fóra das capitaes o regimen é plenamente dictatorial — o inspector de quarteirão, o delegado local, são pequenos reis. E elles fazem tudo. Mesmo nas capitaes dos Estados, mesmo na capital da Republica, o voto é um méro instrumento da deliberação anterior dos poderosos.

E a coisa nunca poderá ser melhor. Mesmo porque quando succede a alguem correr essa estranha aventura — ser suffragado em opposição aos chefes — occorre o que vemos com tanta facilidade no Senado e na Camara: os mais votados serem cynicamente degollados, emquanto os menos votados são reconhecidos mediante um simples gesto dos directores do momento.

Na Allemanha os processos eleitoraes são bem diversos. As ultimas eleições revelaram um comparecimento ás urnas de uma média de 85 °/° de eleitores — cifra que representa alguma coisa de summamente importante.

[illegible] quanto tempo conseguiremos ter no Brasil governos que respeitem a vontade augusta do povo — o que é a primeira condição para que o povo que não se presta a comedias cumpra o dever de accorrer ás urnas?

Um film que está sendo exhibido num dos cinemas da cidade apresenta um apologo interessante. Um pobre diabo, anciando casar, arranja maneira de fazer um grande annuncio para o armazem em que trabalha, annuncio que lhe deverá dar a somma de quinhentos dollars. Consiste a *reclame* em subir, escalando as paredes, á extrema altura de um decimo segundo andar. Está tudo prompto e um individuo extremamente habil em escalar paredes vae iniciar a prova, quando verifica que, sob a perseguição de um policia implacavel, não poderá tentar a gymnastica. E é então que o outro, sem nada conhecer da difficil e ardua sciencia de escalar paredes, vae tentar a prova.

E, nos andares todos por que passa, no angustiante percurso, só encontra olhos que o saudam, pessoas que lhe batem palmas, ignorantes do seu grande sacrificio, com enthusiasmo, sim, mas tambem com indifferença...

Apenas quando o desventurado attinge ao decimo andar, uma visão de piedade e de doçura o acolhe. E' uma velha, tremula e triste. E ella o acolhe com essa reflexão immensamente melancolica:

— Para que subir tanto, meu senhor? Pois não vê que, quanto mais subir, maior vae ser a queda?

... Essa reflexão é profundamente sabia, na desillusão sem remedio que encerra. Ella está impregnada de qualquer coisa do espirito desolado e desolador do *Ecclesiastes*.

E ha muita gente, neste vasto Brasil, muito velho politico cheio de cabellos brancos e de decepções, e muito joven ambicioso de galgar os altos postos, que bem poderiam meditar a phrase tão sabia dessa velha tão prudente:

— Afinal, para que subir tanto? Pois não é certo que, quanto maior fôr a ascensão, maior será a queda?

O Patrimonio Nacional vae ser reformado este anno. E' o que nos annuncia a ultima mensagem presidencial. Nada ella adeanta sobre as bases da nova organização projectada: apenas lamenta a situação de abandono de numerosos bens e do maior valor sem tombamento, sem avaliação e sem administração alguma.

De todos os serviços publicos, é o Patrimonio Nacional o que se encontra em maior anarchia. Disso não póde ser responsabilizado seu pessoal, a que não é dado fazer milagres. Com falta de verbas e de funccionarios, em numero sufficiente ás necessidades da repartição, muito tem elle feito nas suas secções technicas. Tivessem-lhe os ministros da Fazenda dispensado os carinhos precisos, dotando-o de recursos e por certo a situação de importantes propriedades da União seria bem diversa.

A renda dos proprios nacionaes é irrisoria: não chega mesmo para fazer face ás despesas do Patrimonio. No entanto, devidamente administradas, qualquer uma das grandes fazendas do norte renderia muito mais do que as cifras até agora arrecadadas.

Oxalá que a reorganização do Patrimonio obedeça a uma orientação pratica capaz de lhe dar toda a efficiencia, e não se norteie, como tantas outras reformas, apenas pela necessidade de augmentar o numero dos nossos burocratas...

Não seria acertado escrever-se que estão em moda os Casinos e o jogo, porque parece averiguado que elles foram flagellos de todos os tempos. Já temos feito referencias ao Casino de Copacabana. Denunciámos o escandalo apparelhado ou talvez já consummado, para o aforamento de longo trecho da pittoresca praia do José Menino, em Santos, a unica que os paulistas ainda possuem desembaraçada de Casinos e barracas publicas de franca jogatina.

Sob a astuciosa allegação de embellezar aquella praia, emmoldurada pelos encantos de sua opulenta natureza, o representante de um syndicato pleiteia e provavelmente obterá o aforamento e ali edificará seu lucrativo e pernicioso Casino. Outros *industriaes* da especialidade, não dispondo senão de cincoenta por cento de protecção e de capitaes mais reduzidos, arranjam licenças e privilegios para mais modestas montagens. E' o caso da feira do Sacco de S. Francisco. A policia do sr. Feliciano Sodré quer, talvez, emparelhar-se com as dos grandes centros e permitte o jogo ao ar livre, na impossibilidade de fiscalizar coisas de mais elevada categoria, no genero. Penaliza, porém, que até as creanças sejam admittidas a jogar, naquelle recinto de perversão.

ILLUSÃO DESFEITA

Encarregou-se o sr. Bernardes de responder, na sua mensagem, á interrogação que pairava no ar sobre qual passaria a ser a orientação emissora do governo, depois da investidura do sr. Antonio Carlos na leaderança da maioria da Camara. Colhida de surpresa pela indicação desse nome para um posto essencialmente de confiança politica, pois ninguem desconhece que o sr. Antonio Carlos deixára de ser pessoa grata ao situacionismo mineiro, a opinião publica, mal refeita desse imprevisto, sentiu a sua curiosidade attraida para outro ponto de maior relevancia. E, assim, como o éco de uma só voz, entrámos a inquirir uns dos outros: continuará o governo a emittir por intermedio do Banco? Permanecerão os srs. Sampaio Vidal e Cincinato nos postos que occupam? Das idéas em choque, qual a que prevalecerá? A do ministro da Fazenda, papelista, ou a do "leader" da maioria da Camara, irreductivel no seu combate ás emissões?

Vivemos, na realidade, no paiz das mil e uma maravilhas. Repetindo uma expressão popular muito commum, podemos dizer que, em materia de emissões, o mundo curvou-se ante o Brasil. Com o seu estranho conhecimento do meio em que vive, já o sr. Cincinato Braga deixava expresso, no seu relatorio, um conceito mais ou menos equivalente áquelle, ao qual falta tanto de senso pratico quanto sobra de inconsciencia ou de audacia na opinião emittida: poucos bancos emissores de outras nações, diz o representante financeiro do futurismo nacional, terão as suas notas tão robustamente garantidas quanto as do Banco do Brasil!

Deante de factos desse jaez, nada mais resta neste paiz capaz de causar admiração. Declare-se o sr. Cincinato, com aquelle habitual sangue-frio, anti-emissionista; encontre mesmo o sr. Bernardes, arvorado em paladino da reconstrucção financeira, um ponto de equilibrio dentro do qual se mantenham, trabalhando em plena communhão de vistas, os srs. Sampaio Vidal, Antonio Carlos e Cincinato Braga, nada mais surprehende. Vivemos num paiz em que os homens mudam de principios como de roupa e no qual só uma restauração se demonstra imperiosa: a do nivel da vergonha e do bom-senso no dominio da vida publica.

Todavia, ao menos como uma critica desenvolvida, sem proveito pratico, em torno das idéas da mensagem, convém fixar aqui algumas expressões que o sr. Bernardes entendeu de dispensar á empreitada sinistra da emissão bancaria. O Banco do Brasil é, hoje, não diremos o quarto poder da Republica, pois ignoramos se existe outro além do Executivo, mas, pelo menos, o pupillo privilegiado do unico poder omnipotente e omnipresente que domina na caricata democracia sob que vegetamos.

Falando das emissões bancarias, arroja-se o sr. Bernardes a sanccional-as com a autoridade que dimana do seu cargo, declarando como o faz na mensagem, que o apparelho emissor vem funccionando dentro de formulas rigidas e de uma severa fiscalização do governo. Contrastando com essa affirmação, no fim da ultima legislatura, levantaram-se no plenario do Senado accusações de uma logica terrivel, contra a fórma por que as emissões saíram dos *guichets* do Banco do Brasil. Para destruil-as, não conseguiu o governo apresentar um só argumento na altura e da valia das criticas que foram feitas. Desse debate é que resultou uma emenda repressiva, ora convertida em dispositivo da lei orçamentaria vigente, pela qual procurou o legislativo cohibir o escandalo dos altos juros dados pelo Thesouro ao Banco, numa transacção cuja prodigalidade só é possivel em se tratando de negocios generosos de pae para com filho.

A falta de approvação, por parte do Congresso, dos pareceres elaborados, em meados de 1923, pelo sr. Mangabeira, sobre a nova orientação bancaria do paiz, ainda fizera nascer a illusão de que o governo deixaria de arrastar o voto do Congresso, empenhando-o em proveito da obra de perigosa inflacção para que se conduz o paiz. Não só os termos da mensagem como os do relatorio cincinatiano não deixam, porém, mais duvidas a esse respeito. Uma approvação legislativa ampla ha de ser conseguida, tal como aspiram os grandes interesses em jogo. Causa, todavia, estranheza que isso venha a acontecer precisamente numa legislatura cujos trabalhos financeiros vão ser inspirados pelo maior "leader" do anti-emissionismo que o Brasil intimamente tem conhecido, o sr. Antonio Carlos.

Na cumplicidade em que ora se confundem os poderosos, empenhados contra a valorização do meio circulante, interessante é que até o proprio sr. Bernardes não chega sequer a alludir á indiscutivel influencia depressora das emissões bancarias. Estudando as causas da baixa do cambio, a tudo na mensagem, o presidente da Republica faz referencia. A falta de saldos de exportação, a ausencia de letras do "stock" do café, as perturbações politicas, os "deficits" crescentes, a divida fluctuante, tudo vem á tona dos commentarios e merece um exame, menos os bilhetes do Banco Emissor. Edificam, portanto, os politicos uma theoria bizarra nessa materia, pela qual se despreza a importancia que o papel-moeda exerce sobre os indices do cambio e, por conseguinte, sobre o apreciamento do meio circulante.

Factos dessa ordem é que justificam a existencia da lei de imprensa, cujo fim primario visa cercear a liberdade de pensamento na sua faculdade de livre critica aos abusos da administração publica. Infelizmente, contra os desatinos da emissão bancaria, que nem ao proprio commercio legitimo serve, sem o auxilio de influencias estranhas, já não resta força alguma para que se appellar no Brasil.

Certo sociologo considera a imprensa uma especie de espelho crystalino que, posto á margem, reflecte a lama dos caminhos. Nessas condições, resta-nos o consolo de que, privada dos beneficios da liberdade de pensamento, como está, a opinião publica sente, da mesma maneira, pelo olfato, o pantano de que os homens a avizinham e, num gesto instinctivo, leva as mãos ás narinas assaltadas pelo máo cheiro, sempre que a imprensa coagida examina negocios da natureza daquelles que se consummam no departamento emissor do Banco do Brasil.

A razões muito poderosas e previdentes, na verdade, obedeceu a natureza, quando dotou o homem de cinco sentidos...

A FLOR DE LIZ

Os melhores trabalhos com flôres naturaes. Completa perfeição em bouquets para noivos. Preciosas ornamentações para bailes e banquetes — "A FLOR DE LIZ" tem os mais baratos preços — Avenida Rio Branco, 175. Floristas. — Absoluta seriedade em seus Central 5681. (U 23900)

TALHERES DE CHRISTOFLE

Gombault, Nevada Silver, Rodger, Alpaca, Universal e as superiores facas francezas para Rs. 30$000 a duzia, artigo de primeira qualidade. Casa America e Japão, Ouvidor, 74. (8198)

A Independencia

Rua do Theatro n. 1 — Tel. 476 C.

Mobiliario completo para uma casa, com 36 peças, rs. 2:550$000. (6376)

A INFLUENCIA DO CALOR SOBRE O ESTADO DO TEMPO TERRESTRE

Pesquisas que vão ser feitas nos Estados Unidos

A Smithsonian Institution de Washington, interessada no problema da possivel influencia da variação de curto periodo do calor sobre o estado do tempo terrestre, acaba de convidar os serviços meteorologicos do Brasil, Grã-Bretanha, França e India Ingleza, para enviarem seus delegados aos Estados Unidos afim de collaborarem nas pesquizas e estudos especiaes que serão emprehendidos sobre o alludido assumpto, sob a direcção de Clayton, meteorologista americano que, ao lado da Abbot, secretario da Smithsonian Institution, defende ardorosamente a suposta correlação. As ultimas conclusões de Clayton e Abbot são calcadas nas observações solares realizadas em observatorios especiaes situados no Chile e em Arizona (Estados Unidos).

O dr. Sampaio Ferraz, director do nosso serviço meteorologico que recebe, diariamente, pelo telegrapho submarino os resultados obtidos no observatorio chileno, pertencente a Smithsonian Institution, descobriu, ha annos passados, curioso synchronismo entre a radiação solar e a temperatura da maior parte dos Estados do Rio e S. Paulo, synchronismo que, por vezes se prolonga por mais de oito dias. Como, porém, a correlação soffre continuas interrupções, nenhum esforço foi feito para aproveital-a em previsões a longo prazo. Por intermedio da Directoria de Meteorologia o Observatorio Nacional attendeu gentilmente a um pedido do Serviço Argentino, fornecendo-lhe diagrammas especiaes do disco solar com as faculas observadas, serviço este executado por outros observatorios sul-americanos.

O novo ministro da Turquia em Budapest

Budapest, 6 (H.) — Acaba de chegar a esta capital Husoreff-Bey, o novo ministro da Turquia junto ao governo hungaro.

No mundo politico

Os boatos de hontem

Mal ficou constituida a mesa da Camara, com a eleição de seu presidente e vice-presidente, e já em seus corredores começaram a surgir novidades politicas.

Hontem, annunciava-se que havia scisão em nada menos do que quatro Estados. Se essa scisão repercutiria ou não na politica central, ninguem adeantava.

Esses quatro Estados, com seu apparelho politico perturbado, são: Bahia, Sergipe, Rio Grande do Norte e Maranhão.

No primeiro delles, a concentração voltou a se dividir em varios grupos hostilizando-se reciprocamente. O sr. Góes Calmon estaria preoccupado em reunil-os, novamente, mas isso era julgado impossivel.

Sergipe, depois do reconhecimento de seus deputados, ficaria dividido, de um lado, dois com o governador, e do outro, dois, com o sr. Pereira Lobo.

O Rio Grande do Norte teria sua bancada dividida, dois por dois. De um lado, os srs. Lamartine e Raphael Fernandes, com o situacionismo, e do outro, os srs. Maranhão e Georgino, com o sr. Tavares de Lyra.

Por fim, o Maranhão ficaria scindido muito em breve, devido a intrigas do sr. Marcellino Machado, contra o sr. Magalhães de Almeida, intrigas que teriam levado o sr. Collares Moreira a afastar-se do sr. Godofredo Vianna.

Eram esses os boatos de hontem.

*

A candidatura Suassuna

A candidatura do sr. João Suassuna á governança da Parahyba foi mandada lançar pelo sr. Solon de Lucena, pelos municipios do Estado. Muitos delles se recusaram a fazel-o, pelo que o governador da Parahyba resolveu consultar a bancada, na esperança de assim vencer as ultimas relutancias.

A bancada, por sua maioria, surprehendeu-o com a recusa de seu apoio ao sr. Suassuna, cuja indicação só poderá ser mantida com uma scisão na politica do Estado.

O sr. Suassuna é candidato do sr. Epitacio Pessoa.

O interessante é que se affirma que o senador Massa, afastado hoje do expresidente, é quem vae ganhar a partida, como candidato do Cattete.

Será isso mesmo?

*

Os secretarios da Camara

Devem ser hoje eleitos os quatro secretarios da mesa da Camara.

Serão elles: 1º secretario, o sr. Thomaz Rodrigues; 2º secretario, o sr. Ranulpho Bocayuva; 3º secretario, o sr. Domingos Barbosa, e 4º secretario, o sr. Ephigenio de Salles.

*

Politica cearense

Ao que se sabe, está definitivamente firmado o accordo na politica cearense. As difficuldades giravam em torno de um ponto: a renuncia do sr. José Accioly.

Recentemente eleito pelo Partido Democrata, entendeu este que o sr. Accioly, uma vez verificada a scisão na politica do Estado, não o podia mais representar, e, dahi, a exigencia da sua renuncia, condição *sine qua non* do accordo.

O sr. João Thomé, para desistir da sua candidatura, esperava sómente que se effectivasse a renuncia do sr. Accioly. Esta, ao certo, se encontra em mão do presidente da Republica, que, aliás, só a mandará á mesa do Senado depois de resolvido o caso do Districto Federal, pois, segundo se affirma, o voto do sr. Accioly, no "caso", é indispensavel.

Assim, na sua curta estadia naquella casa do Congresso, será esse o unico acto de s. ex.

Hontem, o sr. João Thomé teria telegraphado para o Ceará desistindo da sua candidatura, e indicando, para substituil-o, em virtude do accordo firmado, o desembargador José Moreira da Rocha, seu secretario no quadriennio passado, quando s. ex. governou o Estado.

O sr. Manoel Moreira da Rocha, que devia ir para o Senado no logar do sr. Accioly, já não — O indicado é o sr. Thomaz Rodrigues.

A eleição do sr. Vicente Saboya será annullada.

Só não se sabe ainda o que se vae fazer com o sr. Albano, actual presidente, que deixará o cargo a 14 de julho.

*

Uma attitude

A bancada paulista não quiz dar numero, hontem, no plenario, para se rasgar o diploma do sr. Pacheco de Oliveira candidato diplomado pelo 1º districto da Bahia, o mais votado de todos os eleitos. Annunciada a votação os deputados de S. Paulo retiraram-se do recinto.

Por isso, faltou o *quorum* regimental.

*

O sr. Alcides Bahia será reconhecido

Já o dissemos em outro noticiario. O sr. Joaquim de Mello, relator das eleições do Amazonas, que havia offerecido um parecer á 1ª commissão de inquerito da Camara, propondo a nullidade do pleito daquelle Estado, na parte referente ao diploma do sr. Alcides Bahia, por inelegivel, e opinando pelo não reconhecimento do sr. Hannibal Porto, por não ter obtido maioria legal de votos, resolveu reconsiderar o seu ponto de vista.

A commissão acceitara o dito parecer. E, hontem, quando o mesmo se encontrava sobre a mesa, para a discussão, o sr. Mello solicitou que o parecer voltasse á commissão, o que lhe foi deferido.

Sabe-se que houve calorosos appellos, das bancadas amazonenses no Senado e na propria Camara, além de outras intervenções, para que o diploma do sr. Bahia fosse respeitado. Ao relator, foram offerecidos novos documentos.

Convocada extraordinariamente para as 8,30 da noite, a 1ª commissão reuniu-se, sob a presidencia do sr. José Gonçalves, presentes os srs. Joaquim de Mello, Annibal Freire, Raul Sá e Pires do Rio. O sr. Mello, deante de uma regular assistencia de curiosos, leu o seu ultimo trabalho, já agora opinando pelo reconhecimento do referido candidato. Disse que se apoiava em argumentos posteriores, que o convenceram.

O parecer foi assignado unanimemente, tendo o sr. Annibal Freire declarado que lhe dava a sua approvação ainda em harmonia com a doutrina que sustentou, como candidato contestante, em 1918.

*

O caso do Districto Federal

A 3ª commissão de inquerito da Camara, já dissolvida, vae ser de novo sorteada, afim de examinar o caso do Districto Federal. Faz-se isso, porque a extincta ultrapassou dez dias sem dar seu parecer a respeito.

Correm perigo os candidatos diplomados Toledo Dodsworth, pelo 1º districto, cujo logar aproveita ao sr. Arthur Maggioli; Bergamini, cujo logar aproveita ao sr. Alberico de Moraes, e Azevedo Lima, cuja cadeira querem dar ao sr. Fonseca Telles.

*

A commissão de Finanças da Camara

Está por horas a escolha da futura commissão de Finanças da Camara. Ficou definitivamente afastado o velho criterio das reeleições. Da antiga commissão, só continuará o sr. Antonio Carlos que será o seu presidente.

E' preciso que se digam as coisas com franqueza. A situação politica não considerava toda a commissão indesejavel. Mas, para se livrar de uns tantos elementos inconvenientes, assentou-se a não reeleição geral, sem se melindrar a quem quer que seja...

Até hontem, á tarde, estavam apontados, com probabilidades, além do *leader* da maioria: Affonso Penna Junior, Herculano de Freitas, Cardoso de Almeida, Manoel Duarte, Oliveira Botelho, Aurelino Leal, Solidonio Leite, Annibal Freire, Gilberto Amado, Tavares Cavalcante e Adolpho Konder.

Faltam tres. De preferencia, vê-se que ha o desejo de se chamar ao conclave os *leaders* de bancadas.

Senhores Noivos

Lembrai-vos que a Casa Muniz, Ouvidor 69, continúa a vender com grande proveito para a vossa economia, as bellas composições de Rs. 600$000, contendo 160 peças, de que são componentes todos os artigos indispensaveis a uma familia de tratamento, como sejam: talheres finos; serviço de meia porcellana para jantar; dito para agua, vinho e licôr; dito de faience para toilette; serviço de bella porcellana para chá e café; centro de mesa de fino metal; bateria de superior aluminio allemão para cozinha; e muitos outros. Para o interior mais 20$000. (8201)

O CHEFE DO GOVERNO ITALIANO PRONUNCIOU UM DISCURSO EM PALERMO

Roma, 6 (H.) — Telegrapham de Palermo:

"Falando perante enorme multidão que o acclamava, o presidente do Conselho de Ministros, o sr. Mussolini, depois de lembrar o affecto e o amor profundo que dedica á Sicilia, fez o elogio da obra do sr. Victor Manuel Orlando que, — disse o orador — depois de uma jornada infeliz, soube resistir admiravelmente, vendo em toda parte a patria e sentindo pulsar em toda parte os corações italianos.

Estas palavras do chefe do governo provocaram grandiosa manifestação ao ex-ministro Orlando, finda a qual o sr. Mussolini proseguiu, prestando homenagem á memoria de Crispi, que classificou de "gloria da Italia", e cuja grandeza exaltou. Accentuou em seguida os meritos immensos dos sicilianos, recordando episodios do "risorgimento", das guerras coloniaes e da ultima guerra, assim como as suas qualidades de equilibrio e o bom senso manifestado nos annos incertos que se seguiram á grande guerra.

A viagem do orador á Sicilia era sobretudo uma peregrinação de amor, mas tambem de reconhecimento, e destinava-se a sentir de perto os problemas que é absolutamente necessario resolver.

Depois de dirigir reverente homenagem ao rei, o presidente Mussolini concluiu o seu discurso com as seguintes palavras: "— Somos a nação que revive, depois de varios seculos de divergencias e tyrannias. Removeremos todos os obstaculos, e o nosso sonho tornar-se-á realidade perante a Historia."

A multidão recebeu estas palavras com freneticas acclamações ao rei, ao presidente do Conselho e ao fascismo, manifestações que se prolongaram por muito tempo."

Palermo, 6 (H.) — O presidente Mussolini visitou o Pantheon, detendo-se algum tempo deante do tumulo de Crispi, sobre o qual depoz riquissima corôa.

Em seguida, o chefe do governo foi ao Museo Risorgimento, visitando a secção dos objectos que pertenceram a Crispi. Mais tarde Mussolini esteve na Cathedral, parando deante do tumulo de Frederico Segundo e da celebre imagem de Santa Rosalia. O presidente do Conselho foi tambem ao "hangar" local de aviação, examinando dois dirigiveis que ali estavam. Finalmente, o sr. Mussolini dirigiu-se ao Instituto dos Mutilados da Guerra e ao Asylo da Infancia Abandonada, onde, depois de ligeiro discurso, conversou demoradamente com o commandante do corpo e os officiaes condecorados, especialmente o general Leoncini e o coronel Cao.

"Flôr Fina" cigarros mistura, em maços e carteiras — Lopes Sá & Cia. Rua Santo Antonio, 519. (6610)

Costumes tailleur

Vestidos e chapéos modelo, pelles legitimas e as mais lindas confecções de malha, v. ex. encontra na Americana, Uruguayana, 60/62. (8187)

A realização de um recenseamento agrario universal

Roma, 6 (H.) — A segunda commissão do Instituto Internacional de Agricultura adoptou a proposta dos Estados Unidos para a realização de um Recenseamento Agrario Universal em 1930 e 1931, segundo o programma estabelecido pelo Instituto.

MIGUEL BRAGA — Callista: Quitanda, 79, sob., esq. Ouvidor. Tel. N. 5.502. (6215)

LETRAS & ARTES

Aspectos do caracter feminino através da letra

(CONCLUSÃO)

XVII

TYPOS MESQUINHOS

A mesquinhez do typo humano, já ou observada pelo seu aspecto espiritual, provém necessariamente do atrazo em que o espirito se encontra; e como a perfeição depende do seu afastamento das trevas em que se mergulha, o espirito mesquinho é sempre um espirito imperfeito, porque lhe falta a luz; se elle fosse illuminado por essa luz, que é a luz da Fé, não haveria sobre elle o predominio da materia, que se tornaria propenso ao mal: seria, então, um espirito sem ignorancia, sem orgulho, egoismo e todas as mais paixões dahi derivadas. Espiritos assim podem ter intuição, por exemplo, de que Deus existe, mas não lhes é concedido comprehendel-o.

De passagem assignalemos que entre todos os espiritos mesquinhos [illegible] intelligentes mas; ha em alguns mais frivolidade, inconsequencia e malicia do que verdadeira maldade.

Entre os espiritos femininos contam-se alguns (aliás muitos) dos quaes é costume dizer que não fazem mal, nem bem; mas nessa abstenção de praticar o bem ha a indifferença que os torna pelo menos espiritos amesquinhados e inuteis. E' sempre entre os egoistas que se contam mais desses espiritos atrazados. Os reconhecidamente maus se comprazem com fazer o mal que podem e nessa pratica é que se revelam da maior inferioridade.

O simples desejo de um maleficio, antes mesmo de se pôr em pratica, [illegible] faz abater todo o impulso generoso de que o ser humano é capaz. A generosidade, porque é uma qualidade mesquinha, não terá forças para reagir contra a influencia que no intimo exerce tão impetuosamente a maldade: o que esta faz logo que se [illegible] o desejo de praticar o mal é [illegible] a força da intelligencia. Qualquer que seja o desenvolvimento intellectual de quem cogita da pratica de um maleficio, as suas idéas serão pouco elevadas e os sentimentos mais ou menos abjectos.

São espiritos invejosos e ciumentos; [illegible] a quem sentem melhor a felicidade junto de si, nunca podem adivinhar essas qualidades bôas em quem [illegible] no ciume e da sua inveja, e então soffrem as angustias que essas qualidades lhes produzem.

Como a linguagem é a manifestação do pensamento, quando faz o espirito sempre a denunciar o que lhes passa no intimo. E é tudo que lhe mesquinho.

A ninguem são estranhos certos periodos da vida intima, permittido vêr como os espiritos mesquinhos femininos se deleitam em [illegible] a sympathia ou perderam a confiança na affeição do seu [illegible] e sempre em coisas [illegible] nos quaes ninguem cogita senão o que o espirito imperfeito [illegible] o espirito mesquinho.

Dizia Pythagoras que "para attingirmos um ideal necessitamos de tres perfeições: realizar a verdade na intelligencia, a virtude n'alma e a pureza no corpo".

Todo excesso corporal, essencialmente, deixa um traço ou mancha no corpo astral — organismo vivo da alma, portanto do espirito.

A verdade na intelligencia é patente pela razão esclarecer a alma que desse modo adquire pureza, [illegible] devotamento, fé, em sua palavra — virtude.

Nos typos mesquinhos, porque não possuem a luz, que é essa *verdade na intelligencia*, estão privados das qualidades elevadas que poderiam [illegible] e conseguiriam illuminar-se ao mesmo tempo illuminando o proprio espirito.

E' assim que se fórma uma outra natureza. "Quanto mais se entra para a luz, tanto mais força se alcança para o bem." Cada quéda no mal diminue a intelligencia na verdade e damnifica a capacidade de fazer o bem.

Uma das razões que os espiritos inferiores criam para a explosão dos seus sentimentos de odio é o fundo de injustiça que em tudo enxergam, quando encaram a distribuição do mal por que passam e da dôr que soffrem: é quando elles sentem as revoltas intimas e passam a negar tudo.

E' quando difficilmente se comprehenderá que "em todas essas coisas ha a razão de uma falta residindo na obscuridade em que vive o sêr humano, precisamente porque está privado da luz soberana da Paz e da Esperança."

Não pertence á alma generosa e sincera estar a viver do disfarce e das dissimulações: quer falando, quer escrevendo, o espirito dissimulador será facilmente descoberto: na escripta, a direcção rectilinea denuncia os movimentos de uma alma que não segue senão o rumo recto. A verdade repousa no natural da pessoa, na sua simplicidade e correcção; a mentira, pelo contrario, empresta a quem a cultiva attitudes complicadas, com aspectos extraordinarios e inquietantes; por isso, as letras das palavras são desiguaes e se amontôam umas sobre outras. Na conversa, quando o que fala não tem ao seu alcance os termos de que carece para completar a phrase, está no amor da mentira, e a sua palestra é toda de reticencias e desegualdades de narração: a exposição não tem methodo, nem ordem.

E nada coopera com mais inten-

Eis porque a direcção serpentinhos do que a mentira. A mentira faz trabalhar muito o pensamento, pois necessita de estar sempre a inventar factos, preparar casos semelhantes, etc., o que só se consegue com grande sensibilidade intellectual.

Eis por que a direcção serpentina das linhas de qualquer escripto, denota que a escriptora é essa grande sensivel, cujo pensamento está sempre na inquietação do trabalho constante. E', portanto, necessario evitar que o pensamento tome essa direcção para não resvalar pela mentira — estrada aberta para a mesquinhez do espirito.

XVIII

PARA SER BELLA

Ellick Morn, estudando o aperfeiçoamento da raça humana, diz, de certa vez que o futuro do mundo está na expressão da belleza: quando todos os homens forem bellos, acrescenta elle, poder-se-á dizer que são todos bons e sãos. A felicidade na terra se alcançará por essa reducção á unidade do trinomio, *belleza, bondade e saude.*

Não fixemos, porém, a nossa comprehensão na simples nomenclatura destes termos. Morn foi bastante synthetico, incluindo a saude como elemento de felicidade.

Ter saude não é apenas estar isento de qualquer enfermidade, mas ser forte, ter disposição, iniciativas, etc. A belleza nunca deixará de ser o reflexo da bondade: de modo contrario póde concluir-se que quem agasalha no intimo o germen da maldade, deixará que no rosto se lhe estampem os signaes denunciadores do vicio. O soffrimento não será nunca attrahido pelos intimos, onde a bondade predomina.

Com bom fundamento se tem apregoado que Deus quando fez o coração humano, nelle depositou a bondade.

Receioso de estabelecer um brilhante paradoxo, Ellick Morn pensava em julgar immoral a mulher feia, porque, dizia elle, "não responde ao appello da especie, opondo obstaculos ao seu fim ultimo, que é alcançar a felicidade". E' será possivel que pelo favor da belleza se alcance a felicidade na terra? Certamente. Acceitando que a belleza reflecte a bondade, como duvidar da approximação da felicidade, se esta vive em busca dos bons?

Haverá culpa em ser feia? Na maioria dos casos a mulher é culpada da sua fealdade, porque muitas vezes se atira a uma conducta irregular, anti-hygienica e desordenada. Na desordem de sua vida vem os defeitos de expressão moral, representados pelo odio, inveja, maldade, ciume, etc., que lhe offerecem lutas e soffrimentos.

Quem soffre não póde deixar de resentir-se a propria belleza; a mulher então, torna-se feia, porque não sabe cultivar a "flôr preciosa da bondade", depositada no coração, quando Deus o formou, para que ella soubesse amar.

E' tão necessario que a mulher para ser bella, tenha muito como é imprescindivel essa condição no homem, em quem a saude representa com mais precisão a sua força. O homem forte pela saude será sem difficuldade mais justo nas suas apreciações, porque o bom julgamento exige esforço; e o homem para vencer terá de ser um justo.

A mulher não está na obrigação moral de ser bella para desenvolver essa presumpção galante, mas para que possa com ella realizar na vida um fim nobre, elevado e augusto — aperfeiçoar a alma e o corpo na raça a que pertence; tal realização far-se-á sem difficuldade, conservando ella esse typo o maior tempo que puder, para o transmittir aos filhos.

O nosso trabalho constante e imperturbavel que deve repousar o [illegible] na mulher.

Não é por outra razão que lhe conferimos o titulo de rainha do mundo [illegible] dedicações e sacrificios de que ella se faz nossa credora; por isso achamos que são sempre culpadas as que abandonam o trato do seu corpo, não evitando que a tez se enrugue e envelheça, assim aos poucos extinguindo no rosto o esplendor divino da suavidade.

A conducta desregrada lhe tira a pureza das fórmas delicadas, que constituem a sua graça; e que [illegible] para a mulher o que ella é capaz de produzir sem esforço.

A missão social da mulher, é, realmente, attrahir pela belleza, encaminhando o bem com que se fosse a vida do bello e do bom: "é o attractivo que a vontade de viver criou para chamar o homem ao bem e á felicidade."

Uma belleza que se degrada é crime que não se absolve.

Ha um poder occulto que a nossa alma possue, capaz de transformar lentamente a expressão do rosto: é o poder plastico com que ella cria a physionomia precisa, que os olhos contemplam, e o ideal de belleza que fixamos no espirito.

Estudando e cotejando os dois typos humanos, Henri Kleffler disse que "o centro de gravidade da funcção intellectual na mulher, é a *graça*, ou a faculdade de produzir harmonicamente, sem esforço; o da sua funcção moral é a *bondade*. O centro de gravidade da funcção intellectual no homem é a *força*, ou a propriedade de ir mais longe pelo esforço; o da sua funcção moral é a *justiça*.

A actividade reciproca destes quatro polos intellectuaes, que são os pontos de união fundamentaes do nosso espirito, comprehendendo o instincto e a razão (ainda é Kleffler quem fala), constitue o quadro de toda psychologia; e nisso se póde resumir tudo. Para ser homem, portanto, é preciso ser forte e justo; e para ser mulher basta ser bôa e graciosa.

Estas duas qualidades é que certamente mais contribuirão para a belleza. Para alimentar a belleza, tem a mulher a necessidade de cultivar as qualidades suaves que nascem e moram no seu intimo. Entre ellas existe a bondade, contemporanea do coração; basta que esta qualidade se desenvolva para que a mulher se exalce na meiguice do seu trato e não se amesquinhe na aspereza dos gestos e das expansões rudes; desenvolvendo-a, ella abre passagem á manifestação dos melhores affectos, facilita a permuta e prepara o exito da propria felicidade.

E' o ideal da vida: para muitos esse idéal é o Bem absoluto, mas para outros será a Belleza perfeita sob todas as fórmas.

Qualquer mulher póde conseguil-o, isto é, ser victoriosa se empregar um esforço intelligente e perseverante; nada mais é preciso do que conhecer-se bem em seus proprios sentimentos sem falso orgulho e sem altivez inutil.

Proposto ahi fica o problema: a solução tem de ser por força essa *Belleza perfeita sob todas as fórmas.*

L. DE ASSIS

Tres sonetos de Alfonsina Storni

I

LAS GRANDES MUJERES

En las grandes mujeres reposó el universo
Las consumió el amor como el fuego al estaño
A unas, Reinas, otras, sangraron su rebaño.
(Beatriz y lady Macbeth tienen genio diverso).

De algunas, en el mármol, queda el seno perverso.
Brillan las grandes madres de los grandes de antaño.
Y es la carne perfecta dadivosa del daño,
Y son las exaltadas que entretejen el verso.

De los libros las tomo como de un escenario
Fastuoso. . . ?Las envidias, corazón mercenario?
Son gloriosas y grandes, y eres nada, *te arguyo.*

— Ay, rastreando en sus almas, como en selva las lobas,
A mirarlas de cerca me bajé a sus alcobas
Y oi un bostezo enorme que se parece al tuyo.

II

TU QUE NUNCA SERAS

Sábado fué, y capricho el beso dado,
Capricho de varón, audaz y fino,
Mas fué dulce el capricho masculino
A éste mi corazón, lobezno alado.

No es que crea, no creo, si inclinado
Sobre mis manos te senti divino
Y me embriagué, comprendo que este vino
No es para mi, mas juego y rueda el dado...

Yo soy ya la mujer que vive alerta,
Tú el tremendo varón que se despierta,
Y es un torrente que se ensancha en rio

Y más se encrespa mientras corre y poda.
Ah, me resisto, mas me tienes toda,
Tú, que nunca serás del todo mio

III

RESPUESTA DE LA MARQUESA A LAS ESTANCIAS DE CORNEILLE

Me decis, gran talento, en palabras de mofa,
Con una voz galante, más perversa, que un dia
Mis lineas seductoras, me desdén de vacia,
Pasarán, sino quedan en vuestra bella estrofa.

Un ligero despecho orgulhoso refleja
Vuestra finta a esta vana marquesita galante,
Y a cambio de la estrofa inmortal que me cante
Me proponéis un beso a vuestra boca vieja.

?Tenéis una fe ciega en la vida del verso?
Yo medito en que el Todo será un dia disperso...
Oh, dejadme que mire distraida esa rosa...

Soy mujer ante todo, del presente me encanto,
Perdonadme, poeta, si a vuestro grave canto
Prefiero el beso joven de una boca jugosa.

De "A arvore da noite triste"

CREPUSCULO

O poente invade os meus jardins
e á meia-luz do occaso
que envolve os longos arvoredos,
o sol, do poente raso,
põe pingos de ouro pelo chão.

(Uma theoria, em chrysopraso,
de arvores velhas, os jardins
em expectante compuncção...)

Ha palmas roxas e sangrentas
e troncos hirtos como musculos,
e campanulas debruçadas
languidas e sangrentas.

(Ao céo nocturno, os arvoredos
quedam-se em grave compuncção...)

E no silencio dos crepusculos,
vago, esquecido nas paizagens,
do sol escorrem, das folhagens,
fios de sangue para o chão...

FIM DE HISTORIA

Já não te quero, Sombra, não te quero
Se de tanto esperar-te, desespéro!

Mas por que hei de sonhar-te e de esperar-te
Mas porque hei de sonhar-te e de esperar-te
se buscando-te, Sombra, em toda parte,

não ha no mundo mal que me não faças,
— dôres crúas, tristezas e desgraças?

se envés de seres simples, mansa, bôa,
a mão que affaga, a bocca que perdôa,

mais me magôas quanto mais te quero,
e mais me desesperas, se te espero?

Ah, foste, num momento, a Adormecida
que me traria sonhos para a vida.

o Principe sou eu: estou aqui:
— Desencantei-te, Sombra, e adormeci..

Rubey Wanderley

O ABORTO

A alma se fez peccado, amanhecia...
Deus nasceu; e, nascido o Poderoso,
Houve um espasmo angelical de goso
— Nasceu na vida o seu primeiro dia...

A noite era mais erma, era mais fria...
Eu cai; do meu sonho era forçoso...
Formei; formou-se o vácuo lastimoso
E a lastima das lastimas crescia.

Desceu a noite pela noite eterna...
Houve sombra, houve luz, houve o que inferna
E, do tudo descido, sem ver porto,

Houve morta de tudo a natureza...
Deus nasceu, e nascido de tristeza...
Deus abriu a cabeça, e nasceu morto.

João Lins Caldas

Eduardo Prado, o estheta

Os indús escreveram em um dos seus maravilhosos livros de alta philosophia sagrada:

"...Só as creanças ou os ingenuos e não os doutos, falam das faculdades contemplativa e pratica como se fossem duas. Ellas não fazem senão uma, porque ambas conduzem exactamente ao mesmo fim; e o logar que obtem os partidarios de uma o obtem tambem os partidarios da outra."

Parecer-nos-á que taes palavras tenham sido escriptas realmente por indús, para só por indús, entretanto, serem comprehendidas, se — não se meditando mais seriamente sobre o significado transcendente da maxima, — deixarmos escapar á maior argucia o senso espiritual e verdadeiramente idealista da alma indú.

Mas, não ha tal. Não me recordo bem quem já tentou classificar como duas entidades distinctas, o homem do oriente, do homem do occidente, pelas caracteristicas normaes da contemplatividade e da actividade, esquecendo-se, talvez, de que a contemplatividade é uma das mais bellas fórmas da actividade.

O occidental, realmente, realiza o que idealiza: a sua contemplatividade é "material"; o oriental não realiza quasi sempre o que idealiza porque a sua contemplatividade é espiritual, é "contemplatividade". Mas, uma grande acção material, implica necessariamente uma grande natureza espiritual: a medida da acção é o sentimento do qual ella promana. Eis porque, assim como ha acções repentinas, "irreflectidas", como se diz vulgarmente, acções tambem ha demasiado reflectidas, e que por um desses formidaveis paradoxos da natureza intellectual do homem, disvirtuam o seu real valor, ou mesmo, annullam-se ante a sua propria grandeza.

Será o caso indú? Não o sabemos. Temos apenas uma grande inclinação a crer que tal tenha sido o "pathos" do homem extraordinario que foi Eduardo Prado.

O valor material que apparenta a singeleza das organizações moraes é, ou melhor, torna-se profundamente enygmatico, quando se percebe nellas, nessas mesmas organizações moraes, toda a sua potencialidade espiritual. O mysticismo está cheio de taes exemplos, mineralizados, como bem diz o admiravel autor dos "Motivos de Proteo", numa especie de egoismo inqualificavel que offusca o aspecto de "creadores" que verdadeiramente os caracteriza.

Penso, julgo que esse é que foi, de facto, o verdadeiro e o mais interessante, pelo menos o mais flagrante traço individual da personalidade privilegiada de tão nobre patricio. Em verdade, a boa mãe Natureza, juntou á sua belleza physica, a belleza moral e a elegancia de espirito...

Não lhe foi, todavia, de grande proveito, ou de grande vantagem tal caracteristico. Antes pelo contrario: deu-o e dal-o-á sempre e cada vez mais o triste aspecto de um egoista "rafiné". Aos espiritos despidos de preconceitos, pelo menos, elle se apresentará sempre assim: como um desses curiosos, mas já vulgares typos da literatura franceza, da theatral principalmente, "pleins de savoir, mais sans savoir faire", que nos mostra Bataille. Por isso, talvez, é que a maior parte dos seus biographos encontra hoje uma grande difficuldade em achar um logar convenientemente adequado ao grande paulista, na historia geral da intellectualidade brasileira.

Não sei se por orgulho, ou mesmo por egoismo, ou se ao inverso, por demasiado amor ao leigo, é que Eduardo Prado se nos apparece assim, envolto em uma desproporcionalidade espantosa, fazendo-o sobresair e destacar, com o seu espirito fulgurante dentre os espiritos de seu tempo, como o mais apto a produzir, sem ter propriamente produzido.

Porque, em synthese, o que são as "Viagens", o que é a "Illusão Americana", ou ainda, o que são as "Collectaneas", para o genio maravilhoso de Eduardo Prado?

Não ha nelles, principalmente naquelle segundo livro, o descortino e a largueza de vistas com que se revelou Rodó por exemplo, deante do genio "yankee" no seu admiravel "Ariel". Ao menos o valor material da energia moça e da vitalidade assombrosa desse povo-rei, foi por este ultimo melhor interpretado. E' que Eduardo Prado amou demasiadamente o mundo antigo, para que pudesse crer, como aquelle, que o mundo moderno tivesse, quando muito, a belleza intellectual da logica...

Comtudo, Eduardo Prado foi o mais espiritualista dos espiritualistas. Eis o mais admiravel de todos os seus bellos predicados. Ninguem melhor do que elle soube cultivar essa maneira espiritual de vida que Renan considerava quasi impossivel nos espiritos demasiado trabalhados pela cultura scientifica. Sentia-se feliz ao medir suas forças com o Argus da sciencia moderna e se deixar arrastar ao turbilhão das indagações, ao emmaranhamento atordoador das sciencias positivas para com a sua propria versatilidade della sair, desembaraçadamente, e, livre, ir pairar nas regiões mais amplas do espiritualismo, onde o seu genio desassombrado de artista lançava vôos prodigiosos de creação. Ahi, então, se revelava como realmente era: um espirito viril, a quem a variabilidade de formar em que a sabedoria engastou a vida intellectual do homem, nada embaraçava — facilmente, promptamente apto a vencer, por força de erudição, os maiores obstaculos, afastando-os do caminho que o lavasse á verdade.

Nem tampouco desdenhou a "mentira convencional" da vida social quando ella, por intermedio da arte e do bom gosto, nos dá sensações de vida e de prazer espiritual. Ninguem, como elle, soube amar com verdadeiro carinho e paixão a extraordinaria belleza das artes "minores" da civilização jornaleira, reconhecendo a belleza particular a belleza circumstancial e deliciosa que na vida social representam essas adoraveis e saborosissimas "reveries des urbs", desde o chinezismo feminino dos vestidos, até ao futurismo promissor dos annuncios. Para elle, como para todo o verdadeiro estheta, o senso espiritual da belleza tinha que ter logicamente uma apparencia de delicadeza e de graças que só ás coisas leves e vaporosas se harmoniza. A sentimentalidade esthetica de Eduardo Prado tinha o ideal da fórma como um sonho e não como um pesadello. Dahi, a sua interpretação da natureza tão bem se indentificar ao seu sentimento da perfeição, fazendo-nos comprehender que não é na rispida aspereza dos escarpamentos ou na glauca monotonia dos grandes mares, ne mtampouco no humido emmaranhamento das terriveis mattas, que se verifica a verdadeira belleza da natureza: nesses aspectos bravios, a sensibilidade humana atordoa-se, quando não opera um movimento de retrocesso provocado pelo meio a que elle não se adapta.

A harmoniosa perfectibilidade de seu senso esthetico da perfeição, culminava, então, como um requinte de sua idealidade peregrina: porque, de facto, não ha, ahi, a perfeição e a harmonia, sobretudo a delicadeza e o esmero com que a belleza se revela em seus aspectos campesinos. E, mesmo, todos os grandes motivos de magnificencia aterradora e de majestade tragica da natureza, que consubstanciaram a arte de muitos, foram antes prismatizados pelo espirito humano, assumindo assim um caracter puramente humano. Ora, a grandeza humana nunca poderá alcançar a grandeza incommensuravel da natureza; e a natureza, em sua benevola prodigalidade, limitou o alcance maximo da capacidade humana a uma simples copia...

Será esse, pois, o motivo da pouca importancia literaria de Eduardo Prado? Será esse o motivo de não ter Eduardo Prado nos deixado uma obra que, pelo menos, pudesse ser justificada pelo seu proprio espirito?

*

Grande Eduardo! Sempre que leio o teu nome, recordo-me logo daquelle infeliz "Dorian Gray", que o genio incomprehendido de Oscar Wilde immortalizou, e da sua, "subtilissima esthetica dos perfumes!". A analogia é insignificante... mas, tiveste, tambem, a mesma percepção apurada das coisas leves e subtis.

Tú, grande paulista, foste, antes de tudo, um homem; soubeste bem interpretar aquella "profissão universal do homem" que Guyau diz ter a unica e a verdadeira finalidade da natureza humana: pensar e avaliar. Foste um estheta, mas um estheta da verdade e da moral. Tiveste a mesma sensibilidade quasi feminina do amigo do Sibyl Vane, essa sensibilidade encantadora do homem que vê na arte a grande finalidade da vida espiritual humana, mas que, temperada pela rijeza mascula da tua organização viril, dava-te o cunho perfeito e definitivo de um athleta do pensamento.

Amavas a fragilidade como só o forte póde amal-a... E se cultivavas os perfumes e as flores a graça encantadora do gesto e a subtileza espiritual da palavra, é porque eras um forte de espirito e de sentimento, um justo, um equilibrado cuja sensibilidade vibrava pelo rythmo da eurhythmia normal da vida. — Foste, na verdade, um dos espiritos mais gentis e mais perfeitos que, como o subtil Abbade Coignard, floresceram sobre a Terra!...

*

Todavia, sente-se que Eduardo Prado não escreveu o que desejava escrever; não deixou o que desejava deixar.

Gœthe nos fala, não sem algum receio, de uma horribilissima doença, de uma estranha doença intellectual cujos tragicos symptomas se revelam na insaciabilidade de termos para expressar pensamentos. Não poucos soffreram desse extranho mal: e Eduardo Prado, — quasi que o podemos affirmar, — delle foi victima. O que escreveu, escreveu-o num tom simples e familiar, omittindo mais coisas do que escrevia, e pondo em cada palavra sua, uma tonalidade mixto de tristeza e de angustia.

Viajou muito. Era a sua maior preoccupação. A solidez da sua erudicção e da sua cultura pouco vulgares, como em qualquer circumstancia demonstrava, opulentando do assumptos os mais insignificantes, — juntava a experiencia e a pratica da certeza revelada; e desde os empoeirados escaninhos dos multiseculares santuarios do oriente em cujas paredes negras dos negros subterraneos ainda se esboçam as sombras pallidas da fantasmagoria indo-asiatica, — até aos perfumados e calidos camarotes de "l'Opera", perquiriu com a serenidade de um estheta perfeito e a argucia de um erudito, sem nos deixar, todavia, as impressões que nós sentimos que o grande amigo de Eça de Queiroz deveria deixar.

Egoismo? Não o cremos.

As suas "Viagens" fazem-nos revelações maravilhosas. Nas suas paginas, como em "Collectaneas", ha a mesma grandeza e a mesma sumptuosidade dos conceitos carlyleanos, assim como a mesma feeria dos contos orientaes das "Mil e uma noites". Definiu a arte, seus fins e suas leis; explicou-nos a differença entre o genio antigo e o genio moderno. Disse sobre a Natureza e sobre a intelligencia humana o que só um Ruskin ou um Taine poderiam dizer... E, entretanto, não nos satisfaz!...

Não creou, póde-se dizer, não fez nada que se possa considerar como verdadeiramente digno de seu grande, fino e educado espirito de artista. Todavia, delle poder-se-á dizer sem receio, o que Emerson disse de Gœthe nos "Super-Homens": "Não ha nelle nenhum poeta, mas vintenas de escriptores, poetas ou não; nenhum Colombo, mas centenas de capitães de navios; nenhum Demosthenes, nenhum Chatham, mas não sei quantos habilissimos oradores no parlamento ou no tribunal; nenhum propheta, nenhum santo, mas faculdades inteiras de theologia; nenhum sabio, mas sociedades scientificas, bibliothecas innumeraveis..."

Assim era Eduardo Prado.

"Mais... combien de fleurs, et des plus charmantes et des mieux parfumées, se sterilisent, sément leurs pétales inutiles, avant de realiser le fruit promis et attendu!!..." lamenta De Lassus nos seus "Spectacles Antiques".

Não serás, entretanto, um incomprehendido, nem o teu nome sonoro e suave, ficará jamais esquecido para os que, dentre o estupido e ephemero alarde pomposo da vulgaridade, sabem distinguir a serenidade do bem e a suavidade do bello, que dão ao "nobre" de espirito o aspecto que intimida aos fracos e aos máos, e que inspira a mais absoluta confiança aos bons e aos fortes.

Hermes da Fonseca Filho

Harmonia dolorosa: Zito Baptista

Zito Baptista é uma delicada creatura, cujo mundo interior "todo inteira se tece de uma harmonia dolorosa"... Um dia, á suggestão de uma musica serena, elle acordou "o trovador sem fé" que existe no seu intimo. E foi, então, que se deu o suave milagre. Zito saiu pelo mundo distribuindo ás mancheias os seus versos, versos lindos, "versos de alto sentimento", como disse Bilac, versos que "são mais a luz de uma lampada votiva, accesa perennemente deante o altar da Belleza irmã da Morte, em cujos degráos se ajoelha a alma illuminada do artista", como disse o sr. Claudio Gaun, um critico da nova geração.

Certo, os themas desses versos são banaes. Mas que é a obra toda de Paul Géraldy, por exemplo, senão uma encantadora banalidade? Zito é um poeta que ainda não adheriu á corrente moderna. Isso não quer dizer, porém, que elle não seja, como de facto é, uma intelligencia interessante de poeta. "Harmonia dolorosa", o seu ultimo livro, do qual transcrevemos, abaixo, o poema inicial, dá bem uma idéa do seu valor.

Sosinho, em meio á noite silenciosa,
Sem que o mundo exterior me absorva e interesse,
Chego a crer que o meu ser todo inteiro se tece
De uma harmonia dolorosa...

Musica estranha, incomprehendida...
— Na evocação de um grande amor desfeito,
Ha uma lyra esquecida,
Vibrando, soluçando no meu peito

Vaga pela minha alma o som de um beijo extincto,
— Musica serena
Que a vida inteira me envenena, —
Beijo de amor... revelação... instincto...
Beijo, fonte de eterna nostalgia,
Beijo
Que ainda vive a cantar dentro do meu desejo,
Numa sêde de amor que o tempo não sacia..

— E esses vagos rumores soluçantes
Cuja cadencia não entendo?
— São as azas, talvez, de uns sonhos inconstantes
Que inda escuto batendo
Lá no mais fundo do meu coração,
Com o mesmo indefinido anseio,
Na toada emocional de uma linda canção
Que um destino pressago interrompera em meio...

Nas suas expressões amarguradas,
Enchem-me o ouvido
Velhas estrophes desgarradas
De um longo poema sem sentido.
E á minha natureza
E' grato, á suggestão dessa musica triste,
Acordar, para o gozo fementido
De illusorio minuto de Belleza,
O trovador sem fé que em meu intimo existe..

Informações do meio literario

O concurso da "Libreria Española"

Em 1908, quando só se lia entre nós, literatura franceza, Samuel Núnez López, atreveu-se a fundar a "Libreria Española", e a propagar aqui a cultura da terra de Cervantes. Pouco a pouco, vencendo difficuldades, elle conseguiu chamar a attenção dos moços para a arte e sciencia honradas com altissimos nomes, desde Lope até Blasco Ibañez e desde Huarte até Ramón y Cajal. Foi por isso mesmo, que as novas gerações nacionaes começaram a procurar caminhos differentes dos que se palmilhavam e se entregaram ao pensamento energico, que contraria o scepticismo elegante e o pessimismo doentio.

Ultimamente, o proprietario da "Libreria Española" inaugurou um intelligente e original processo de propaganda por meio de varios concursos, o que tem obtido o mais retumbante exito. Todos o louvam com justiça, por essas sympathicas iniciativas.

Entre os varios concursos, estabeleceu Samuel Núnez López um, cujos premios são de 1:000$000 para a melhor novella de costumes brasileiros e de 500$000 para a melhor critica da obra de um autor nacional de vasto renome.

A este não concorreu ninguem. Mas, áquelle, quatro candidatos se apresentaram, com os lemmas *Frivolidades, Ecce labore, Arte e justiça e W. Dickens.* A 30 de abril findo, foram ambos encerrados, e, brevemente, um jury de competentes dará seu "veredictum."

Como se vê, o resultado de taes idéas só poderá ser benefico. Entre nós não era costume de particulares o distribuir premios a literatos. D'agora em deante, com o exemplo do proprietario da "Libreria Española", tudo mudará, graças a Deus.

O que desejariamos, é que os brasileiros e os hespanhóes aqui domiciliados, certos das vantagens da mudança da "Libreria Española" para um local mais centrico do Rio, tomassem a peito retiral-a da rua algo afastada em que se encontra.

A patrulha do Senhor D. Miguel

Henrique Lopes de Mendonça, o forte dramaturgo portuguez, acaba de publicar um interessante livro de contos — "Almas penadas".

"Almas penadas", escreve o "Diario de Lisboa", "é a resurreição colorida de algumas figuras de primeira grandeza, que bem mereceram da patria, e que o autor põe deante dos nossos olhos, para que o esquecimento não as atire para um plano secundario."

"A patrulha do sr. d. Miguel" é extraida dessa patriotica e vibrante collecção de narrativas, tão ao sabor da brava e heroica gente portugueza.

Era já lusco fusco quando o Antonio Ribeiro Saraiva entrou no palacio de Queluz. Introduziram-no logo na sala do docel. A' claridade quente dos lustres e serpentinas, naquella noite tepida que começava o mez de agosto, sentiu-se a um tempo esbaforido e encandeado. A pesada farda de secretario de legação, que pela segunda vez envergava, opprimia-lhe o dorso robusto. Garrotava-o a gola alta, hirta de bordaduras; enervava-o o desusado bater do espadim de encontro á coxa, a cada passo que dava sobre o pavimento escorregadio.

Felizmente, desta feita, a sala estava quasi erma de cortezãos, num silencio de tumulo.

Esta relativa soledade foi um allivio para o pouco palaciano Saraiva, recem-chegado de Inglaterra, desconhecedor de pessoas e usos da côrte, o qual, já por occasião da primeira audiencia, se vira a perros para identificar as personalidades embainhadas em fardalhões de espavento.

— Imagina a gente falar a um duque ou a um conde—pensava elle, perplexo — e afinal sae-nos um cirurgião, ou um musico, ou coisa parecida.

De um grupo, que no topo da sala conversava em voz baixa, fuzilando com as douraduras do traje o espelho de tremó Imperio, destacou-se um juvenil personagem, airoso e insinuante, que se encaminhou para o Saraiva.

— *Cher monsieur, je suis bien aise...* — disse, estendendo a mão, ainda de longe.

Saraiva, assestando a luneta, reconheceu o marquez de Bellune, e correspondeu ao cordial cumprimento; continuando o dialogo em francez.

— Estou em Cintra, como sabe — disse Bellune. — Mas já ha quatro ou cinco dias o procurei em Lisboa, sabendo, pelo nosso commum amigo Cruzmaior, que tinha desejo de me falar.

— Quanto lhe agradeço, sr. marquez! Cruzmaior devia ter-lhe explicado...

— Sim. Tratava-se de alcançar do rei uma audiencia muito particular.

— Tinha-me elle afiançado que o marquez dispunha de um intermediario valioso.

— Effectivamente. E em vista dos motivos... — accrescentou Bellune, sorrindo.

— Sabe-os?

— Pelo alto. Sei que o seu empenho é orientar o espirito do rei no sentido de dar ordem aos negocios internos e evitar complicações externas. Ninguem mais apto para tal proposito do que o meu amigo, que conhece de perto o estado da Europa, pouco affectuoso para o regimen portuguez. E tem-me ao seu lado, sr. Saraiva. Creia que estimo deveras o seu paiz.

— Assim o estimassem os seus compatriotas, e não manifestassem os seus sentimentos nas balas das suas náos!

— Que quer? — redarguiu Bellune com tristeza. — Deve convir que a culpa do lamentavel incidente cabe ao seu governo.

E, como Saraiva se calasse, proseguiu:

— Ainda hoje jantei com Roussin, em casa do consul, e devo confessar-lhe que o almirante apresenta argumentos juridicos de grande peso para defender o apresamento da esquadra portugueza.

— Não me seria difficil rebatel-os — atalhou Antonio Ribeiro, inflammando-se um pouco.

— Mas não se trata disso — serenou o filho do marechal Victor. — Falamos da sua entrevista.

— Espero que el-rei m'apraze hoje. Sem desagradecer a amigavel intervenção do marquez, vali-me de outro intermediario... da d. Francisca Vadre — proseguiu Saraiva, respondendo ao olhar interrogativo do francez.

— Ah! — exclamou este com um leve encolher de hombros.

— Pouco intelligente, é certo, mas excellente creatura e de grande valimento junto d'el-rei.

E, como Bellune lhe declarasse que tinha audiencia aprazada, Saraiva instou com elle para que aproveitasse todos os ensejos de insinuar no animo do monarcha as idéas salutares que lhes eram communs.

— Esteja descansado, meu amigo — prometteu o marquez. — Não desperdiçarei as opportunidades.

Interrompeu o dialogo Manoel Corrêa de Sá, que vinha com o camarista conde de Cartaxo buscar Bellune, afim de o introduzir junto de d. Miguel.

Ficando só com Manoel Corrêa, Saraiva accrescentou noticias ás que já lhe dera do irmão, o visconde de Asséca, seu chefe na legação de Londres. E como a conversação descaisse nas coisas do governo, o diplomata esboçou o plano de administração que restituiria ao throno a segurança que lhe faltava.

— Mas para conseguir este fim — disse Saraiva — é preciso antes de tudo desviar das ilhargas de el-rei a malta de bolleiros, toureiros, malandrins achavascados que continuamente o compromettem.

Manoel Corrêa apoiou calorosamente.

— Ainda não ha muito — continuou Antonio Ribeiro — uma proeza desse excommungado José Verissimo fez arreganhar a dentuça do leopardo inglez e atirou com lama para a corôa de Portugal.

— Tem toda a razão, Saraiva — disse Manoel Corrêa compenetrado. — Limpem-se os degráos do throno de semelhante escoria, que atola o rei.

A audiencia de Bellune terminara. E logo pelo conde de Cartaxo foi Saraiva introduzido na pequena sala contigua, á presença de d. Miguel I.

O rei acolheu-o mais benignamente do que da primeira vez, embora fosse curtissima a audiencia. Percebia-se que alguem desvanecera no espirito do principe a desconfiança que o secretario da legação sentira pesar sobre si. Cinco minutos não eram passados, quando elle reappareceu, curvado ainda o dorso, na sala do docel, e se encaminhou, radiante, para Manoel Corrêa de Sá.

— O primeiro passo está vencido — exclamou elle. — El-rei disse logo que desejava falar-me com vagar, e marcou-me a entrevista para depois de amanhã.

— Os meus emboras! — disse Manoel Corrêa.

— E agora — continuou Antonio Ribeiro — quero agradecer aquella boa senhora a sua valiosa interferencia.

— Vamos lá.

Corriam desta feita propicias as coisas para Ribeiro Saraiva. Contra o costume, os aposentos de d. Francisca Vadre estavam vasios de clientes e damas da côrte. A velha e obesa medianeira, enterrada numa vasta poltrona, entretinha-se a bordar a missanga, umas armas reaes em campo verde, destinadas porventura á encadernação de alguma folhinha, sobre a qual o monarcha passasse de futuro os olhos enfastiados desafeitos á letra redonda.

Recebeu com modo affavel os dois. E apenas Saraiva começou a manifestar o seu reconhecimento, atalhou-o com bonhomia, não destituida de um certo orgulho.

— E' para que vossa senhoria saiba. Não é por me gabar, mas sua magestade nunca deixa de attender ao que eu lhe peço. Esse grande favor lhe devo eu. Olhe! ainda hontem...

Interrompeu-se para sacar da caixinha de prata uma pitada de meio grosso e atafulhar os antros rubescentes das narinas com os dedos papudos.

— Ainda hontem... aqui o sr. Manoel Asseca é testemunha... el-rei tinha ido ao Bomjardim. Havia lá festa de touros, dada pelo sr. marquez de Borba. Toda a côrte estava lá para aquellas bandas. Eu é que não fui, que já não me metto nessas andanças. Tempos, tempos!

E um fundo suspiro lhe agitou o volumoso arcabouço, ameaçando estalar a seda do corpete.

— Pois como ia dizendo, emquanto el-rei se estava a divertir... coitado, bem precisa elle disso para lhe alliviar os cuidados da governança... quem há de parar numa sege á porta do palacio?

Como ninguem preenchesse com uma suggestão a propositada pausa, a velha dama respondeu a si propria:

— Nada mais, nada menos que o sr. conde de Basto. Negocio urgente o trazia, e não houve mais remedio senão mandar recado a sua magestade de que o sr. conde o esperava aqui. Tambem... diga-se em sua honra!... apesar de estar entretido, el-rei veiu immediatamente a toque de caixa. E, num abrir e fechar de olhos, lá despachou as tres coisas com o seu ministro.

"E vae, logo a seguir, eu senti um grande restolhada na sala dos archeiros. Era o senhor d. Miguel a atravessal-a, com uma espada muito grande a rastos. Ferveu-me o sangue, e corri á porta. Já el-rei estava, vai não vai a por o pé no estribo. Eu quasi lhe perdi o respeito, e perguntei assim: "Para onde vae vossa magestade a estas horas?" Elle ficou a modo contrariado... estava-lhe o corpo a pedir regabofe!... e respondeu com muito disfarce: "Volto ao Bomjardim, tenho que ir buscar a mana!" — "Ora deixe-se disso! — disse eu. — Para acompanhar a senhora infanta manda-se lá um camarista. Não é preciso que vossa magestade se arrisque a estas horas...

Não tardava que tombasse a noite!... se arrisque por esses caminhos". E, assim se fez. Despachou-se para lá o sr. marquez de Bellas, que trouxe a senhora infanta. El-rei convenceu-se porque eu lembrei-lhe aquella fatalidade de que succedeu vae para tres annos, quando elle quebrou uma perna no caminho de Caxias. E demais, com esta praga de malhados a surdirem por toda a parte, está a gente sempre com o coração aos saltos quando el-rei anda por fóra. Que precisão tem elle de se expor a um tiro que parta de uma esquina? Se quer passear, ahi tem a quinta, que é grande. Ahi ao menos pode elle correr á sua vontade, com as costas bem guardadas pela patrulha. Está visto que é segura e fiel! Bom era que em vez de patrulha, fosse um regimento".

A Vadre calou-se um instante, para tomar alento, abanando a touca de linho que lhe coroava os cabellos grisalhos. Saraiva aproveitou o ensejo para exprimir a surpresa que lhe haviam causado as ultimas palavras.

— Ora essa, minha senhora! — disse elle — Vossa excellencia está sendo injusta com os nossos soldados, que todos elles são egualmente bons e fieis.

— Ah! — atalhou d. Francisca, batendo com a caixa de rapé no braço da poltrona. — Não é dos soldados que eu falo. Esses não digo que sejam máos, mas a patrulha de el-rei é outra, muito mais firme. Talvez os não conheça... o senhor tem andado lá pelo estrangeiro! E' o Sedvem, mais o cocheiro do Pessoa, mais...

Hesitou como se a memoria a não auxiliasse. E Manoel Corrêa de Sá pressuroso, com extremada complacencia, accrescentou:

— O José Verissimo.

Saraiva encarou-o, abysmado. E o cortezão calou-se, sentindo aquelle olhar que lhe tingia de vermelho o rosto moreno.

Entrementes a velha matrona continuava, como se não tivesse attendido á suggestão.

— Os Paiva Raposos, o boleeiro Leonardo, o José Verissimo...

E como os seus olhos vivos esgaravatassem um signal de adhesão no rosto de Manoel Corrêa, este não pôde subtrair-se a um gesto de cortezanesco applauso.

Antonio Ribeiro Saraiva mal conteve a onda de indignação e de nojo que lhe subia do intimo. Despediu-se á pressa com frias reiterações de agradecimento, e enfiou pelos corredores do paço seguido de Manoel Corrêa, com quem não trocou senão banaes phrases de cumprimento.

O ar livre e perfumado, bafejou-lhe a cabeça, erma do importuno bicorne. Na serenidade augusta da noite, as estrellas pareciam rir das pequenezas da terra.

Ao accommodar a rigidez da farda sobre os coxins da traquitana, Saraiva monologava amargamente.

— Que pode esperar-se de uma côrte onde a estupidez afoga a bondade e a adulação apaga os clarões da intelligencia?

Pintava-se-lhe, agora, na mente, o ar enfastiado do monarcha, quando ouvisse a exposição daquelle seu plano salvador da realeza tradicional, quando lhe insinuassem decorosas transigencias com o espirito democratico, então dominante na Europa.

E scismava ouvir, por detraz da cortina, as gargalhadas alvares de equarriços, abegões e toureiros, a estrangularem a urdidura melindrosa que tanta fadiga lhe custara...

De improviso, entre a symphonia dos ralos e das cigarras que se elevava do restolho tisnado, a traquitana teve um estremeção violento. Escorando o pé no terraço nos lavores aureos do espadim, Saraiva ejaculava com sarcastica irritação:

— O meu plano! O meu plano... Pérolas a porcos!

HENRIQUE LOPES DE MENDONÇA

CARLITO

Impassivel, conta as notas que lhe deram E' o

Dia de pagamento

E nesse dia que, para os leitores será

14 de Maio

elle resolveu fazer uma serie enorme de maluquices, produzindo

o melhor film o mais engraçado até hoje posado por

Charles Chaplin

para o

e que o

(Programma Matarazzo)

fará exhibir no

Parisiense

Sem solução a crise ministerial servia

Belgrado, 6 (H.) — O sr. Patchitch communicou ao rei que desistia do encargo de formar gabinete.

Vida forense
FÔRO LOCAL

Uma fallencia fradulenta

O juiz da 4ª vara, depois de ouvir o curador das Massas, dr. Dilermando da Cruz, mandou expedir mandato de prisão contra Raymundo Safadi & Companhia, que, segundo requereram os advogados Jorge de Mel'o Affonso e Souza Rosa, por parte dos credores Jorge El Daher e J. Arbes & Companhia, praticaram actos de má fé, em detrimento dos interesses dos legitimos credores da fallencia decretada.

A segunda preparatoria do Tribunal do Jury

Está marcada para amanhã a segunda sessão preparatoria do Tribunal do Jury relativa aos trabalhos do corrente mez, que devem ser installados na mesma occasião.

Presidirá a sessão o juiz dr. Renato Tavares, occupando a tribuna do Ministerio Publico, o promotor dr. Julio de Oliveira Sobrinho.

A improcedencia de uma acção ordinaria

Perante o juizo da 3ª vara civel, Cesar Augusto da Fonseca, por si e sua esposa, d. Alzira Guimarães da Fonseca, propoz uma acção ordinaria de petição de herança contra Domingos Amancio Guimarães Junior e outro, como inventariante dos bens que ficaram por fallecimento de Domingos Amancio Guimarães. Allegava o autor que o *de cujus* era casado em primeiras nupcias com Maria Augusta do Nascimento Ferreira, fallecida em julho de 1894, nascendo desse consorcio a sua esposa, e que não fora feito o respectivo inventario por occasião do fallecimento de d. Maria Augusta, infringindo-se assim os dispositivos do decreto n. 181, de 24 de janeiro de 1890.

Os réos contestaram a acção, allegando a sua nullidade, visto ter o autor interposto recurso de appellação da sentença que julgou a partilha feita, não provando que o *de cujus* tivesse sido casado com d. Maria Augusta.

A acção foi julgada improcedente, hontem, sendo o autor condemnado nas custas.

O final de uma acção descendiaria

Perante o juizo da 4ª vara civel, Napoleão Rossi, allegando ser credor de Rossi & Irmão, firma em liquidação da quantia de 48:400$, e mais não ter conseguido pelos meios amigaveis o referido pagamento, propoz uma acção descendiaria, para compellir os réos ao pagamento daquella quantia.

Estes não offereceram embargos, de sorte que, por sentença de hontem, foi a acção julgada procedente, sendo os réos condemnados ao pagamento reclamado, além dos juros e custas.

Hobeas-corpus concedido

O juiz da 5ª vara criminal concedeu, hontem, a ordem de habeas-corpus, impetrada em favor de Luiz Amorim, que allegava estar soffrendo prisão illegal.

Uma exposição de trabalhos manuaes em beneficio da Liga dos Cégos

Está definitivamente resolvido que a exposição de trabalhos manuaes e prendas, organizada por d. Helena Barata Ribeiro, secretaria do Corpo de Cooperadoras da L. A. M. dos Cegos do Brasil será inaugurada em 1 de julho proximo futuro, no salão do Lyceu de Artes e Officios, gentilmente cedido.

Não só de varios pontos desta capital, mas de alguns Estados da Republica, têm vindo trabalhos inestimaveis para a referida exposição que terá tambem uma secção especial de trabalhos feitos pelos cegos onde figurará uma demonstração de musica e officios executados pelos mesmos.

Nesse sentido d. Helena Barata Ribeiro tem confabulado com o director e professora de trabalhos de agulha do Instituto Benjamin Constant, que estão de pleno accordo em dar á referida exposição um cunho significativo da aptidão do cego para o trabalho systematico.

A vista do adiamento, em tudo vantajoso, da referida exposição, as pessoas que ainda não contribuiram para tão util commettimento, poderão fazel-o agora, enviando para o Parc-Royal ou para a residencia da secretaria, á rua Ibituruna n. 35, em S. Christovão, quaesquer trabalhos manuaes, pinturas, bordados, trabalhos de lã, etc.

FURTOU E FOI PRESO

Foi preso, hontem, pela policia do 1º districto, o larapio Oscar Bastos, que disse residir á rua André Pinto n. 94, é autor do furto de um cofre de madeiras, com perfumarias, da casa 101, da rua dos Ourives.

MELHOR QUE RIQUEZAS

Como é frequente ouvir-se a expressão — "Daria tudo o que tenho se pudesse ficar bom". Haveria muito menos padecimentos e doenças se a gente cuidasse da saude como se cuida das riquezas.

O rheumatismo, o envenenamento pelo acido urico e irregularidades urinarias quasi sempre acompanhadas de dolorosas inflammações da bexiga, são geralmente o resultado da debilidade dos rins, que têm sido descuidados.

Se os rins se enfraquecem devido a máos habitos, grippe, influenza ou depressão, elles deixam de filtrar os venenos do sangue e estes venenos que deviam ser eliminados pela bexiga, ficam retidos no organismo. As PILULAS DE FOSTER são puramente um remedio para os rins e têm curado milhares de pessoas por mais de meio seculo.

Pergunte ao vizinho!

PILULAS DE FOSTER PARA OS RINS
A' venda em todas as Boticas

A ultima assembléa da Associação dos Enfermeiros e Enfermeiras

No dia 3 do corrente, realizou-se uma assembléa solenne, em commemoração ao 3º anniversario de sua fundação.

A's 8 horas da noite, achando-se repleto os salões de grande numero de socios e convidados, o presidente, tenente Julio José da Silva, abriu os trabalhos e convidou o capitão medico dr. Arthur Tavares, representando o presidente honorario da associação, a assumir a presidencia, fazendo então um discurso, no qual mostrou a grande necessidade da existencia de uma associação como essa para preparar, enfermeiros e enfermeiras aptos ao serviço de caridade em hospitaes e no campo de batalha.

Em seguida usaram da palavra o enfermeiro Edmundo Pereira de Souza e o sr. Pedro Pinto, cujos discursos foram applaudidos.

O enfermeiro Christovão M. Barbosa fez a appologia do dr. Carlos Chagas, dignissimo director do Departamento Nacional de Saude Publica, que tendo creado escolas de enfermeiros e enfermeiras afim de preparar profissionaes para trabalhar em casas, que os infortunados da vida, vê-se em contingencia de procurar afim de suavisar os seus soffrimentos, tendo assim o sabio medico, procurado dar um cunho altivo á classe dos enfermeiros e enfermeiras por ver que é de grande necessidade do medico ter um auxiliar na sua prescripção afim de salvar o doente e administrar os medicamentos a tempo e a horas precisas e ao mesmo tempo appella para a assembléa, afim de se dar o titulo de presidente de honra ao dr. Carlos Chagas, sendo acceito unanimemente. Ao terminar o seu discurso, foi alvo de enthusiasticas salvas de palmas.

Em seguida falaram todos os representantes de diversas associações sendo todos muito applaudidos.

O tenente Julio José da Silva, fez sentir aos seus collegas que ao enfermeiro é necessario o amor profissional, caridade e consciencia, para ter a convicção e bem cumprir a prescripção medica.

Encerrada a assembléa, todos os presentes foram convidados para uma mesa de doces, sendo nesta occasião trocados diversos brindes pela prosperidade da associação.

VEHICULOS QUE SE CHOCAM

Chocaram-se, hontem, á tarde, na avenida do Mangue, em frente á rua Marquez de Pombal o auto n. 6617, de propriedade do dr. Abel Guimarães Porto e dirigido pelo chauffeur Amelio Leandro Coelho, residente á rua Camerino 72 e a carroça 3558 dirigida por Antonio Luiz Reis. O chauffeur saiu levemente ferido e a carroça ficou avariada, soffrendo os muares que a puxavam.

A policia do 14º tomou conhecimento do facto, sendo accusado como por elle responsavel o chauffeur.

A proposito da mysteriosa Atlantida

Ella existiu e existe ainda pelas suas cumiadas, que são os Açôres

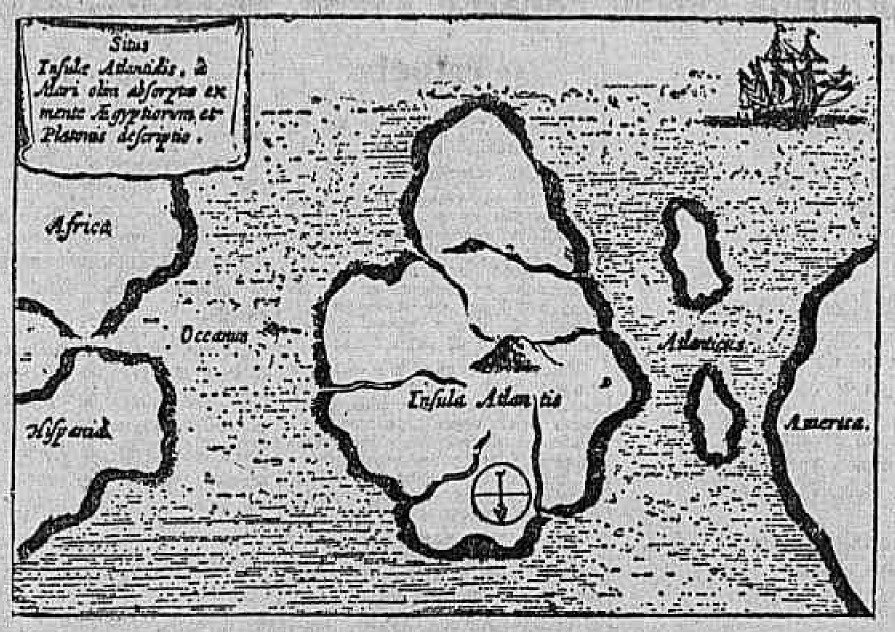

Um mappa da Atlantida publicado pelo "Excelsior", de Paris, que tambem se occupou do assumpto

Do sr. Cancio Machado, a proposito do que publicamos sobre a Atlantida, recebemos esta carta:

"Sr. redactor — Sobre o artigo do dia 18 de abril, com respeito ao grande continente submerso, permitta-me alguns reparos. A Atlantida existiu e existe ainda pelas suas cumiadas que são os Açores. Todas as ilhas deste archipelago, pelas quebradas dos seus rochedos, em muitas leguas inaccessiveis, mostram, logo á primeira vista, serem fragmentos de um grande territorio. Só a ilha do Pico, em logar de ser uma fracção da terra desmoronada, é o producto de um vulcão submarino, cuja lava, á maneira que descia da cratera, foi esfriando e formando a grande montanha, que se eleva acima das nuvens, em fórma de um cone. Ha quantos milhares de annos se deu o cataclysmo, não se póde saber. Que ella foi muito grande, attesta-o o planalto que se estende do mar da Mancha até perto do Rio de Janeiro.

Na sua largura, suppõe-se que abrangia a Madeira, Cabo Verde e as Canarias, e que na mesma occasião do vulcão submarino do Pico, rebentou tambem o que formou o de Teneriffe, nas Canarias.

No lançamento dos cabos submarinos e pelas sondagens feitas, tem-se encontrado o planalto acima citado.

Que as Ilhas Britannicas fossem ligadas ao continente, não admira; porque, entre a Inglaterra e o Passo-de-Calais, não só é curta a distancia, como a profundidade do mar é pouca, podendo se ter dado a separação quando se deu o cataclysmo.

Quanto á raça encontrada na America os seus indigenas, "passaram pelo estreito de Bering, antes das correntes maritimas separarem os continentes".

Agora, as raças dos incas e aztecas ninguem sabe de onde vieram. Conta a historia, que Hatahualpa e Manco-capac eram de côr branca, ou mais claros que os seus subditos.

"Os aztecas tinham cidades caiadas; conheciam a pintura e tecelagem". Quem lhes ensinou tudo isso? Por que só elles, que habitavam o littoral, eram differentes dos outros povos centraes e mais claros? Quem os collocou aqui na America?

A navegação phenicia teria chegado aqui primeiro que Christovão Colombo? Não será uma verdade ter este navegador encontrado em uma gaveta, em casa de seu sogro (um navegante que viajou muito para o Léste) um roteiro que o guiasse a estas plagas?

Quando foi descoberta a ilha mais occidental dos Açores, a das Flores, foi encontrada uma estatua, apontando com a mão para o Novo Mundo. Quem a collocou ali?

Se a Atlantida fosse povoada, a sua parte insubmersa ficaria com os seus habitantes, que seriam encontrados quando foram descobertos os Açores.

Com mais tempo voltaremos ao assumpto."

THEATROS
NOTAS & NOTICIAS

CHEGOU A COMPANHIA RUSSA DE BAILADOS PAVLEY-OUKRAINSKY — Chegaram hontem, pela manhã, os bailarinos Pavley e Oukrainsky com sua companhia e que viajaram de Nova York no vapor "Vestris". Mostraram-se encantados com o aspecto da cidade que percorreram nas poucas horas que tinham disponiveis e hontem mesmo fizeram um ensaio do primeiro espectaculo a ser realizado em S. Paulo, cidade para onde partiram hontem, á noite, em trem especial, devendo ali fazer sua estréa depois de amanhã.

A companhia é numerosa, avultando o elemento feminino.

A estréa nesta capital, será a 25 do corrente.

—:—

O EXITO DE LEOPOLDO FRO'ES — No theatro Carlos Gomes continua em scena com o mesmo exito da primeira representação, a lindissima peça em quatro actos, "Sangue azul", que em Paris conseguiu um exito formidavel e que na interpretação que lhe dá Leopoldo Fróes e sua companhia o consegue tambem.

—:—

AS NOVAS ESTRE'AS NO SÃO PEDRO — Repete-se hoje, no S. Pedro, em recita extraordinaria, a opera de Verdi, "Aida", com que rebutou ante-hontem, a companhia lyrica italiana do sr. Luigi Billoro. Amanhã, porém, teremos com a "Tosca", em recita de assignatura, novamente mudado o cartaz, para estréa de tres dos mais fortes elementos daquelle elenco artistico: Annita Conti, soprano lyrico, de grande voz e physico muito agradavel; Franco Tafuro, tenor de largo renome na Italia, e, finalmente, o barytono Igino Vanelli.

—:—

A NOVA PEÇA DO TRIANON — Na proxima sexta-feira realiza-se no Trianon a primeira da comedia "O inimigo das mulheres", peça franceza, traduzida pelo escriptor Antonio Guimarães. Em "O inimigo das mulheres" estréa a graciosa actriz Graziella Diniz, que conta muitos admiradores no Rio de Janeiro.

—:—

ALLÔ!... QUEM FALA? — A excellente revista de Carlos Bittencourt e Cardoso de Menezes, "Allô!... Quem fala?", que marcha, victoriosamente para o primeiro centenario de suas representações, continua a attrahir enormes enchentes ao theatro S. José.

—:—

O GRANDE INDUSTRIAL — A Companhia Brasileira de Declamação representa hoje, no Republica, a obra prima de George Ohnet, "Le maître de forges", na traducção portugueza "O grande industrial".

—:—

COMPANHIA AURA ABRANCHES — A companhia Aura Abranches, tendo compromissos para dar nesta capital as melhores peças do seu repertorio e sendo estas em grande numero, não póde, mau grado seu, conservar durante muito tempo em scena, as peças que representa. Assim, já hoje será dada a ultima representação da linda peça italiana, de Oreste Poggi, "A prisioneira", na qual tem notavel trabalho a actriz Aura Abranches no papel da protagonista.

Amanhã subirá á scena a comedia de Dario Niccodemi, "La maestrina", traduzida com o nome de "O grande amor".

A seguir "A pluma verde", de Muñoz Secca, uma maravilha.

—:—

TELEPATHIA E SUGGESTÃO MENTAL — O artista Amadeu Maieroni tem deliciado a platéa do Lyrico com os seus phenomenaes trabalhos de alta magia e de illusionismo, praticando experiencias quasi incredituveis. O publico que afflue ao velho theatro da rua Treze de Maio affirma que nunca veio ao Rio artista que se compare a Maieroni.

Ecos do barbaro crime da Ponta d'Areia

O dr. Severo Bomfim, promotor publico de Nictheroy, em longa promoção, opinou hontem pela pronuncia de José Lourenço Fontes, vulgo "Pepe", accusado do perverso assassinato de sua esposa, d. Olga Massa Fontes, crime já fartamente conhecido e occorrido na Ponta d'Areia, bem como de João Francisco, vulgo "Preguiça", cumplice do uxoricida.

O orgão do ministerio Publico, opinou pela impronuncia do co-réo Antenor Massa, irmão da desventurada d. Olga.

O grande roubo de joias em Petropolis

Haroldo Magalhães obteve hontem ordem de habeas-corpus

O Tribunal da Relação do Estado do Rio, em sua sessão de hontem, concedeu a ordem de habeas-corpus impetrada a favor de Haroldo Coelho Magalhães, indigitado autor de um grande roubo de joias ha pouco tempo praticado em uma joalheria de Petropolis, em virtude das informações prestadas a respeito pelo juiz de direito daquella comarca.

Haroldo estava preso na cadeia daquella cidade pelo crime que lhe era imputado.

40:000$000

O bilhete n. 184453 premiado com 40:000$000 na popular e acreditada loteria do Estado do Rio extraida hontem foi vendido nesta capital. (8205)

Os ultimos julgamentos do Tribunal da Relação de Minas

(*Do correspondente*)

Bello Horizonte, 6 — O Tribunal da Relação julgou hoje os seguintes feitos:

Habeas-corpus, 1859 — Indayá — Paciente, Pedro Avidio dos Santos — Julgaram prejudicado o habeas-corpus.

Recurso, 686 — Carmo do Parnahyba — Eugenio Fernandes e o juizo — Converteram o julgamento em diligencia.

6386 — Pomba — O juizo e Dermeval Barros — Deram provimento.

Correio de Minas

Bello Horizonte — Terminou o concurso aberto na Faculdade de Direito para preenchimento da cadeira de direito criminal.

A congregação resolveu approvar o candidato José Magalhães Drummond o unico inscripto.

— O conhecido poeta Paulo Torres, que ora se acha nesta cidade em despedida aos seus amigos, por ter de seguir, em breves dias, para Londres, resolveu realizar uma festa de arte no Theatro Municipal.

— O Centro Academico da Faculdade de Direito empossou a sua nova directoria e recebeu, em seu seio, os calouros de 1924.

Transmittidos os cargos aos novos Nogueira Branco. directores, falou o orador official

A solemnidade que foi assistida por muitas distinctas familias, correu animada.

— Para reprimir a falsa mendicancia que muito estava se desenvolvendo e sendo explorada nesta capital, o sr. chefe de Policia recommendou aos delegados toda vigilancia e solicitude na verificação dos individuos que podem esmolar, evitando que vagabundos e indolentes explorem a caridade publica.

— O director da Estrada de Ferro Oeste de Minas, communicou aos jornaes locaes o seguinte:

"Afim de facilitar as communicações entre esta capital e a prospera cidade do Pará de Minas, resolveu a directoria da E. F. O. M. crear mais um trem que, a partir do proximo dia 4 do corrente, correrá, todos os domingos, entre as duas cidades.

Essa medida proporcionará ao publico a possibilidade de uma viagem commoda que poderá realizar-se num só dia, incluida a ida e a volta".

— A Associação das Senhoras de Caridade da Matriz da Bôa Viagem promoveu uma reunião de pobres aos quaes a exma. sra. Arcilia Guarany offereceu um "lunch".

A essa festa de caridade compareceu grande massa popular.

*

Além Parahyba — A folha local dirigiu um appello á população deste municipio para a fundação, nesta cidade, de uma bibliotheca publica.

Para facilitar a realização desta idéa o jornal propoz a nomeação de uma directoria central e de varias commissões, indicando para esse fim nomes de distinctos cavalheiros aqui residentes.

*

Ouro Preto — A Camara Municipal construiu e entregou ao transito publico uma ponte de madeira sobre o rio "Passa Dez", nas proximidades do "Aprendizado Barão de Camargos".

*

Itaúna — Realizou-se aqui a ceremonia do lançamento da pedra fundamental da Escola Normal.

O acto, que se revestiu de grande solemnidade, teve a presença das altas autoridades do Estado e pessoas gradas.

*

S. Gothardo — Depois da entrada da secca intensificou-se o movimento de construcção da E. F. Paracatú, proseguindo o serviço em demanda desse municipio.

Já se annuncia para fins de Junho a inauguração da estação da "Serra da Soledade", no kilometro 24, além de Dores do Indayá.

Com essa estação, a villa de S. Gothardo ficará tambem servida pela E. F. Paracatú, porquanto dalli ao pé da Serra vae a extensão de 45 kilometros.

*

Rio Branco — O menino Deusdit de 10 annos de edade, filho do sr. Theophilo José Augusto, ao atravessar uma pinguela do rio "Chopotó", perdeu o equilibrio, cahiu e foi tragado pela corrente.

A sua progenitora que estava presente no momento do desastre atirou-se ao rio tentando salval-o mas nada conseguiu.

*

S. Sebastião do Paraizo — A Camara Municipal está promovendo aqui uma nova canalisação de aguas potaveis e uma rêde de esgotos.

Abbadia dos Dourados — A imprensa local tem aconselhado aos criadores a fenação do capim para o gado, processo já muito em uso em varios municipios mineiros.

*

Uberabinha — Foi entregue ao publico a estrada de rodagem que a Camara Municipal fez construir para Santa Maria. São 45 kilometros rodoviarios que custaram á Municipalidade cerca de 5 contos de reis.

— A actual administração municipal mantem 3 escolas ruraes com frequencia superior a 200 alumnos nos seguintes districtos: Rio das Pedras, Burity e Tenda.

*

Muriahé — Foi assignado, na secretaria da Camara Municipal, contracto de concessão de privilegio ao sr. José Pinheiro Guedes para o transporte de passageiros em autoomnibus na cidade, e para o de passageiros e cargas entre Muriahé e Santa Rita do Gloria.

O serviço será feito em automoveis communs, sendo que na zona acima referida, só poderão trafegar, auferindo lucros, os vehiculos do concessionario.

*

Juiz de Fóra — Só daqui a um mez se reunirá a Camara para dar uma solução definitiva ao problema do desenvolvimento do serviço da viação urbana.

— A imprensa local reclama contra o facto de certas meretrizes seduzirem moças empregadas em casas de familias para leval-as, depois, ás suas pensões.

Ha dias a menor Maria José, vinda de Bello Horizonte para aqui em companhia de uma distincta familia, teve a triste sorte de ser attrahida pela proprietaria de uma dessas pensões popularmente chamadas "chics".

Cinema Central

Empresa Pinfildi

Temos a grata satisfacção de participar ao distincto publico que, tendo assignado contracto com a S. A. "SOUTH AMERICAN TOUR, da qual é Presidente Don CARLOS SEGUIN, o CINEMA CENTRAL receberá directamente de PARIS, contratados por essa Sociedade, a maior organização artistica de todo o mundo, TUDO O QUE HA DE MELHOR NO GENERO DE ATTRACÇÃO E VARIEDADES E QUE SÃO APRESENTADOS NOS GRANDES THEATROS DE PARIS, BERLIM, LONDRES, ITALIA, NEW YORK, etc.

O Cinema Central apresentará no palco verdadeiras maravilhas, destinadas á obter um exito ruidoso.

Todos os artistas da "SOUTH AMERICAN TOUR" só podem ser apresentados no CINEMA CENTRAL, de accordo com o contrato de Exclusividade que mantemos com essa Sociedade.

Outrosim, avisamos ao Publico que continuaremos a manter, para espectaculos completos de Films e Palco os preços populares de:

2$000

Incrivel! Maravilhoso! Absoluta moralidade

Hoje no PALCO

— Estréa de artistas da SOUTH AMERICAN TOUR, chegados da Europa:

Los Canastrelli
Antipodistas — Malabaristas

The Worthing Duo
Gymnastas — Equilibristas

Continúa o successo inexcedivel da

***Troupe china* Liot Hot Tshin**

Excentricos — Malabaristas — equilibristas, etc — Numero novo e inedito para o Brasil — Absoluta novidade

E outros numeros de grande successo

(Vide nosso programma da ultima pagina).

2$000

UM IMPRESSIONANTE DESASTRE NA GARE DA CENTRAL

Um rapaz pobremente vestido viajava como pingente em um carro de 2ª classe do S. U. 34. Ao entrar o comboio no tunel da gare da Central o desgraçado bateu com o craneo em uma pilastra, caindo ao solo morto.

Avisada da lamentavel occorrencia a policia do 14º districto, um commissario compareceu ao local e por uma carteira do Gabinete de Identificação pôde estabelecer a identidade do infeliz.

Tratava-se do servente do Hospital de S. Francisco de Assis, João Pereira Lima, de 22 annos e solteiro. O cadaver foi removido para o Necroterio, com o craneo horrivelmente deformado, tal a violencia da pancada.

O MOVIMENTO DA INSPECTORIA DE VEHICULOS

Os que estão intimados a comparecer, exames e outras notas

Estão chamados a comparecer dentro de 48 horas para responderem por infracções que lhes são attribuidas, os conductores ou proprietarios dos autos abaixo mencionados:

N. 19, marcha ré no cruzamento; 35, abandonado; 44, desobediencia ao signal; 134, lanternas apagadas; 137, excesso de velocidade; 234, lanternas apagadas; 234, desobediencia ao signal; 306, desobediencia ao signal; 537, desobediencia ao signal; 578, desobediencia ao signal; 778, excesso de velocidade; 851, desobediencia ao signal; 890, desobediencia ao signal; 925, circular para angariar passageiros; 1281, lanternas apagadas; 1281, abandonado; 1288, desobediencia ao signal; 1384, fazer volta em logar não permittido; 1418, interromper o transito; 1499, desobediencia ao signal; 1656, meio fio e bonde; 1660, desobediencia ao signal; 1769, excesso de velocidade; 1770, lanternas apagadas; 2117, desobediencia ao signal; 2307, circular para angariar passageiros; 2580, meio fio e bonde; 2631, contra a mão; 2680, desobediencia ao signal; 3064, lanterna apagada; 3215, desobediencia ao signal; 3230, desobediencia ao signal; 3295, desobediencia ao signal; 3857, desobediencia ao signal para ser fiscalizado; 3945, excesso de velocidade; 3993, descarga livre; 4093, circular para angariar passageiros; 4144, excesso de velocidade; 4159, circular para angariar passageiros; 4168, excesso de velocidade e lanternas apagadas; 4670, desobediencia ao signal; 5050, desobediencia ao signal; 5075, excesso de velocidade; 5200, desobediencia ao signal; 5388, desobediencia ao signal; 5515, desobediencia ao signal; 5594, excesso de velocidade; 5637, desobediencia ao signal; 5752, desobediencia ao signal para ser fiscalizado; 5792, fazer volta em logar não permittido; 5907, desobediencia ao signal; 5911, abandonado; 5979, excesso de velocidade; 6003, excesso de velocidade; 6011, desobediencia ao signal para ser fiscalizado; 6098, desobediencia ao signal; 6312, desobediencia ao signal; 6406, excesso de velocidade; 6687, contra a mão; 6693, lanternas apagadas; 6735, abandonado; 6878, interromper o transito; 6950, descarga livre; 6998, excesso de velocidade; 7081, desobediencia ao signal; 7120, desobediencia ao signal; 7173, desobediencia ao signal; 7183, desobediencia ao signal; 7313, lanternas apagadas; 7460, contra a mão; 7586, contra a mão.

EXAME DE MOTORISTA

Chamada para hoje, ás 2 1|2 da tarde — José Dias Martins Junior, João Cleophas, João Antonio Mendes, Euzebio Noleito, Francisco dos Santos, José Corrêa, José Ignacio dos Reis, Joaquim Pereira da Silva, José Machado Coelho de Castro, José Raymundo da Silva.

Turma supplementar — Antonio Pereira da Rocha, Manoel de Lima Valverde, José da Silva, João Pedro Vieira, Oswaldo Mendonça de Menezes, Manoel Teixeira e Amadeu Corrêa.

Prova regulamentar — José Firmino dos Santos.

Prova pratica — Manoel Lourenço (2º) e Sebastião Caetano.

—

Chamada para hoje, ás 9 horas, na Policia Militar — Francisco de Paula Vianna, João Evangelista da Luz, Oswaldo de Almeida Cardoso, Severino Francisco da Silva, Pedro Francisco do Nascimento, Benedicto Rufino da Rosa, Amadeu de Carvalho Guimarães, João de Farias Nunes e Shakespeare Araujo Silva.

O movimento na Policlinica dos suburbios durante o mez de abril

Nos diversos serviços do Ambulatorio Rivadavia da Colonia de Alienadas no Engenho de Dentro, o movimento elevou-se durante o mez de abril de 1924 a 10.695 consultantes, como se parecia pela descriminação abaixo, tendo sido aviadas 5.741 formulas pharmaceuticas.

Doenças mentaes e nervosas (drs. Plinio Olinto e Accacio de Araujo), 124 consultas, visitas domiciliares 6, guias de internamento 1; Clinica medica (drs. Octavio Barbosa do Couto e Silva e Mario Reis), 1.262 consultas; Pediatria (dr. Alfredo Neves e Gustavo Rezende), 2.470 consultas; Cirurgia geral, (drs Alberto Farani, Lair Paulo Barata Ribeiro, Arthur Fajardo da Silveira e João Alfredo Corrêa Netto), 1.862 consultas e 56 operações; Otorhino laryngologia (dr. Gastão Guimarães) 268 consultas e 43 operações; Pelle e syphilis (Dispensario Gafrue-Guinle) 4.482 consultas, 1.381 inj de bg., 155 de 914; Ophtalmogia (dr. Edilberto de Campos), 227 consultas e 7 operações; Exames de laboratorio (dr. Paulo Schirch), 481; Exames radiologicos 25; physiotherapia 62, (dr. Sicupira Filho).

ELECTRO-BALL CINEMA

EMPREZA BRASILEIRA DE DIVERSÕES
51 — RUA VISCONDE DO RIO BRANCO — 51
A mais popular e querida casa de diversões desta capital

Bella aos 38 annos

HOJE e todas as noites ás 10 horas — Sensacionaes torneios duplos ... 1º e 2º turmas. Quinta-feira — 8 — Maio, ás 8 1|2, continuação do grande Festival S. Paulo e Rio. Partido em 25 pontos ... contra Egana e Prudencio.

ENTRADA, 1$000

Sensacionaes torneios de electro-ball (modalidade do tradicional sport da pelota) disputados por verdadeiros campeões. Bilhares, ping-pong e outras diversões.

AO ELECTRO BALL CINEMA, 51 — Rua Visconde do Rio Branco — 51. (U 23962)

EMPREZA THEATRAL JOSE' LOUREIRO - TEMPORADA DE 1924

THEATRO LYRICO

HOJE — A'S 8 3|4 — HOJE

O CAV. MAIERONI
O REI DOS ILLUSIONISTAS

Com a sua magnifica troupe apresentará ao illustrado publico desta capital o sensacional programma novo:

Tudo na vida é illusão

Demonstrações sensacionaes pelo illustre illusionista. Nova experiencia de magia pela sra. AMELIA MAIERONI, pelo cav. MAIERONI e sua esposa.

A MALA MYSTERIOSA

Terminará o espectaculo com a sua notavel creação OS MYSTERIOS DO QUARTO DIABOLICO

Poltronas, 6$; frizas e camarotes, 35$000.

Amanhã — Magnifico espectaculo — Breve: Telepathia e suggestão mental

PALACIO THEATRO

Companhia **AURA ABRANCHES**

HOJE — A's 8 3|4 — HOJE

O maior successo da actualidade — Uma peça que ninguem deve deixar de assistir a ultima representação

A PRISIONEIRA

EMILIA CORSI ...... AURA ABRANCHES

Brilhante desempenho de todos os artistas

Amanhã — 4ª recita de assignatura — O GRANDE AMOR.

Sabbado — A PLUMA VERDE, completa novidade para o Rio. Exito seguro.

THEATRO REPUBLICA

Companhia Brasileira de Declamação ITALIA FAUSTA — LUCILIA PERES — Direcção scenica do professor João Barbosa

HOJE — A'S 8 3|4 — HOJE

Primeira representação da celebre peça em 3 actos, de JORGE ONHET

O GRANDE INDUSTRIAL
(O MESTRE DE FORJAS)

Distribuição: Clara, Lucilia Peres; Baroneza, Adelaide Coutinho; Athenais, Dora Costa; Marqueza, Elvira de Jesus; Suzanna, Ivonne Costa; Brigida, Luiza Nazareth; Felippe Derblay, João Barbosa; Duque de Bligny, Antonio Sampaio; Barão, Manuel Collares; Bachelin, Pereira da Costa; Octavio Beaulieu, Jurval Rebouças; Moulinet, Henrique Machado; Gaubert, Jayme Paraiz; General, Antonio Laio; Doutor, Henrique Fernandes; Criado, Pinto de Magalhães.

AMANHA — O GRANDE INDUSTRIAL, 1ª representação.

Esta semana — A celebre peça — RE' MYSTERIOSA.

COMPANHIA VELASCO — Na bilheteria do Theatro Lyrico, das 10 ás 17 horas, acha-se aberta uma assignatura para 10 recitas desta grande companhia — Preços: frizas, 100$; camarotes, 80$; fauteuils varandas 18$ cadeiras, 15$ balcão, 12$; galeria, 5$000. (U 23925)

Empreza Couto Couto Pereira — **PARIS** — Praça Tiradentes, 42

(HOJE) Ultimo dia deste programma!... (HOJE)

A mais bella artista da scena muda Franceza!...

Gabriele Robinne em **FLOR DO MAL**

Producção em 6 partes, luxuosamente encenada.

JOANNA, A PALLIDA

Bello drama de sentimento, em 6 partes com SYLVANA MORELLO.

Don Hercules Metralha

Comedia em 2 partes, com HAROLD LLOYD e BE'BE' DANIELS.

Sabbado e Domingo

Quereis passar uma hora rindo loucamente? Vinde ver

Harold Lloyd em O Homem Mosca

O successo desta semana!!!

AMANHA — O marido de sua mulher — Trabalho em 6 partes, por BETTY BLYTH; "Gatuna de corações", alta comedia em 6 partes da "Paramount Pictures", com AGNES AYRES. (U 23884)

THEATRO RECREIO — EMPRESA RANGEL & C.

A's 7 3|4 - HOJE - A's 9 3|4

Ultimas representações da linda e inspirada burleta sertaneja, em 2 actos

CABOCLA BONITA

A PEÇA QUERIDA DAS FAMILIAS. DUAS HORAS DE GARGALHADA.

Amanhã — Não ha espectaculo

para se proceder ao ensaio geral e montagem da burleta em 3 actos, adaptação de RUY CHIANCA, musica de ADOLPHO ROSA

Camisa de 11 varas

que subirá á scena depois de amanhã.

SEXTA-FEIRA, 9

COPACABANA CASINO-THEATRO

HOJE — **4ª Feira** — HOJE

GRANDE ESPECTACULO

NA TELA — BOMBAS E MANGUEIRAS, um film em seis partes, da Universal. Protagonista: Hoot Gibson. NO PALCO — Grande successo de Theda e Vera Mayerenski. Celebradas dansarinas classicas e de "genre". Espectaculo de arte e belleza. ESTRE'A da cantora Linda Gaby, com um escolhido e variado programma.

Camarotes e baignoires, 15$000 Poltronas, 3$000

TELEPH IPANEMA 1400 (Ramal 22)

Todas as noites diner et souper dansants no

GRILL ROOM — JAZZ-BAND ROMEU

Teleph. Ipanema 1400 — (Ramal 6) (U 23523)

EMPRESA PASCHOAL SEGRETO

THEATRO S. JOSE' - Direcção artistica de Luiz Peixoto — Direcção scenica de Izidro Nunes

HOJE —:— A's 7 3|4 e 9 3|4 —:— DUAS SESSÕES —:— HOJE

O RECORD DAS ENCHENTES! — O RECORD DA GRAÇA! — O RECORD DAS MONTAGENS! — O RECORD DOS SUCCESSOS!

O quadro do trombone é a maior fabrica de gargalhada

Allô...! Quem fala?

"Bonecas que amam" — é quadro mais original que se tem visto

A obra-prima de CARLOS BETTENCOURT e CARDOSO DE MENEZES, os "azes" da revista, musicada pelo maestro ASSIS PACHECO

TE' HONTEM ENTRARAM NO S. JOSE' 212.829 PESSOAS!!!!

"A vida de uma rosa", maravilhosa concepção artistica em duas phases; "O' Fernanda", numero de successo, acompanhado pela platéa. "O garoto dos jornaes", é o numero que não dispensa o "bis".

CINEMA MODERNO — "Maciste salvo das aguas" (6 actos) e os "Parias do amor" (continuação). ATE'

CINE-THEATRO AMERICA — TELEP. V. 4575

HOJE — HOJE

Immediatamente após o seu grande successo no Cinema Avenida.

O HOMEM-MOSCA

será exhibido neste salão do bairro da Tijuca.

HAROLDO LLOYD

convida-vos a uma hora de irresistivel gargalhar.

Completam o programma: Na téla: O film natural da Fox ALGERIA. — No palco Trio Turquezas e Maragueño, com os seus bailados e canções caracteristicas, e luxuosas toilettes formosissimas.

Attenção! Amanhã, Quinta feira haverá matinée com O Homem Mosca (8199).

Cinema Tijuca — TELEP. V. 3655

HOJE — O 13º e 14º episodios do bellissimo film em series

Sent nella do firmamento

TOM MOORE apresentar-se-á num film de grande dramaticidade, programa Serrador.

Arrependimento

Cinemas da Empresa Vital Ramos Castro — Rua de S. Pedro 222 - Tel. 6557 N.

POPULAR — Rua Marechal Floriano, 99 a 103
HOJE! — A GARRAFA MAGICA — 6 actos.
A QUERIDA DE NEW-YORK — 7 actos.
INFIDELIDADES DE NAPOLEÃO — 2 actos comicos.
AMANHÃ: — O CHARCO.

MASCOTTE — Rua Archias Cordeiro, 230. (Meyer).
HOJE! — NANOOK DO NORTE — 6 actos.
A CIDADE PHANTASMA — 3º e 4º series.
A GRANDE RECOMPENSA — 7º e 8º séries.
AMANHÃ: — A GARRAFA MAGICA.

PRIMOR — Avenida Passos, 119
HOJE! — SACRIFICIO DE FILHA — 6 actos.
A CALÇADA DOS NAMORADOS — 6 actos.
SOB LENÇOL BRANCO — Film comico.
AMANHÃ: — O LOBO HUMANO.

EXCELSIOR — Rua do Cattete, 271
HOJE! — O CHARCO — 8 actos.
O MYSTERIO DAS MONTANHAS — 1º e 2º séries.
ELLA E ELLE — 2 actos comicos.
AMANHÃ: — O INSTINCTO.

Notas sociaes

NATALICIOS

Completa hoje mais um anniversario natalicio d. Alba Tunas Leitão, esposa do sr. Hilario Leitão, director de secção da Contabilidade do Ministerio da Agricultura. A distincta senhora receberá por certo as melhores manifestações de que é credora do seu circulo de relações.

— Transcorrendo hoje a data natalicia do dr. Mario de Oliveira, clinico nesta capital, um grupo de clientes e amigos offerece-lhe, e a sua familia, um almoço em Petropolis.

— Fazem annos hoje:
— o sr. Durval Ramos, funccionario da Prefeitura;
— o dr. João Cordeiro da Graça Filho;
— o dr. Bento Borges da Fonseca, capitalista residente nesta capital;
— d. Carmen Cordeiro da Graça Prado, esposa do dr. Albaro do Prado;
— o sr. Antonio de Almeida Ruméa;
— o menino Helvecio, filho do sr. Ranulpho Pacheco Dantas e de d. Estella Bagés Dantas;
— a senhorita Hilaria Christovam;
— a senhorita Dulce da Silva Mattos, filha de d. Porcina Mattos e do commandante Mattos.
— Fez annos hontem, o sr. Carlos Antunes Ferreira.
— Hontem esteve em festas o lar do sr. Gabino Alves da Silva, industrial desta praça, pelo anniversario do seu filho Walter.

CASAMENTOS

Realizou-se segunda-feira ultima o enlace matrimonial da senhorita Quinita do Pazo com o dr. Sylvio do Pazo Ferreira, engenheiro civil. Ambas as cerimonias tiveram lugar na residencia dos paes da noiva, á rua Benjamin Constant n. 52, tendo sido padrinhos no acto civil o sr. João Bento do Pazo, pae do noivo, e d. Carmen C. do Pazo, mãe da noiva, e no religioso o sr. Joaquim do Pazo, por parte da noiva, e mme. Soto Miguez. Serviram de testemunhas o commendador Vicente do Pazo, tio dos noivos, o sr. Ricardo Perez vice-consul de Hespanha, o sr. Manoel Garona e o dr. João de Souza Laurindo.

A noiva foram offerecidas lindas "corbeilles" e muitas flores. Além dos presentes dos paes e dos padrinhos dos noivos, notamos os das seguintes pessoas: senhoritas: Celina Lion, Thereza Alvarez, Mariasinha Monteiro, Luiza de Souza Leon, Julieta e Helena Gracia Sereno, dr. Heitor de Sá e senhora, senhoras: Alice Lion, Anna Pereira Martins, Pinock, Maria de Oliveira Pires, sr. Jesus Loureira e senhora, sr. Tito Marques dos Santos e senhora, sr. Germano Valcarce, sr. Ricardo Perez e senhora, sr. Vicente do Pazo, sr. Francisco Soto Miguez e senhora, sr. Henrique Senna e familia, sr. Joaquim Vilas Martin e senhora, sr. Manoel Garone e senhora.

Os noivos, seguiram no mesmo dia pelo nocturno de luxo para S. Paulo.

Fazem annos hoje:
o sr. João Otero, negociante desta praça,
— a senhorita Thereza Bernardino.

NASCIMENTOS

Com o nascimento de Wolney, filho de d. Zulmira Eleuterio, mais um netinho conta o sr. José Eleuterio, residente em S. João d'El Rey.

VIAJANTES

Depois de uma estação de aguas, em Poços de Caldas, regressou hontem ao Rio, o conhecido clinico dr. Edmundo Magalhães.

ASSOCIAÇÕES

GREMIO FARIAS BRITO — Hoje, á 1 hora da tarde, effectua-se a reunião semanal do Gremio Farias Brito, da Associação Christã de Academicos, sob a presidencia do academico de direito Alvaro Teixeira Soares, para continuar os estudos sobre a evolução do povo brasileiro, baseados na ultima obra de Oliveira Vianna.

— Fundou-se a 24 de abril ultimo, na travessa das Partilhas n. 20, o Centro Espirita Maria Barreto. A sessão inaugural teve logar hontem.

FESTAS

Organizado pelo jazz-band Sul Americana, realiza-se, amanhã, nos salões da escola Milto Margot, um chá-dansante, das 4 horas da tarde ás 7 da noite.

FALLECIMENTOS

Falleceu hontem, e hontem mesmo foi sepultado, no cemiterio de S. João Baptista, o sr. John H. Lowndes, do alto commercio da nossa praça, onde reflectiu penosamente a noticia de seu desapparecimento.

MISSAS

As auxiliares da 2ª Divisão do Laboratorio Chimico Pharmaceutico Militar, mandam celebrar amanhã, ás 8 1|2 horas, no altar-mór da egreja da Lapa do Desterro, uma missa em intenção da alma do coronel Alfredo Dias Ribeiro, ex-director daquelle estabelecimento militar.

JERSEY de seda, em córtes e retalhos. — Rua Th. Ottoni 93, sobrado, Proximo á Avenida. (4482)

Depilatorio Electrico Radical
Tira os pellos para sempre e tanto assim que foi premiado com o "Grand Prix". Academia Scientifica de Belleza, Rua Sete de Setembro 166, Rio. Resposta e catalogo mediante estampilha.

Poesia de Attilio Milano
Grande successo litterario. A' venda. (6745)

NO MUNDO OFFICIAL

FAZENDA

Na 1ª pagadoria do Thesouro pagam-se hoje as seguintes folhas:

Repartição de Aguas, 1ª e 2ª partes — Serviço de Fomento Agricola e Serviço de Informações — Faculdade de Medicina — Escola 15 de Novembro, 1ª e 2ª partes — Policia, 2ª e 3ª partes — Avulsa da Justiça — Casa de Detenção — Serviço Geologico e Mineralogico — Protecção aos Indios — Directoria Geral de Estatistica — Instituto Medico-Legal — Directoria de Industria Pastoril e Serviço do Algodão.

— O ministro concedeu autorização ao Banco de Credito Real, de Minas Geraes, para abrir uma agencia bancaria em S. João Nepomuceno, Estado de Minas.

— Por acto de hontem, do ministro, foi creada uma collectoria federal no municipio de Barracão, desmembrado da de Villa Rica, no Estado da Bahia, e nomeado para o cargo de exactor o coronel Clemente Cavalcante de Brito.

— O ministro, tendo presente o processo em que a Companhia Paulista de Aniagem pede reconsideração do despacho que lhe negou o direito a restituição da importancia de 49:846$716, proveniente de direitos pagos por mercadorias damnificadas no incendio dos armazens da Companhia Docas de Santos, proferiu o seguinte despacho:

"A mercadoria já se achava legalmente desembaraçada pela Alfandega de Santos, quando occorreu o incendio que a damnificou. Mantenho, pois, o despacho anterior proferido em sessão do extincto Conselho de Fazenda."

— O dr. Simoens da Silva esteve, hontem, no gabinete do ministro da Fazenda, onde foi agradecer a s. ex. ter-se feito representar na conferencia publica que fez no Theatro João Caetano, sobre "O padre Cicero e a população do Nordeste", no dia 29 de abril ultimo.

— O ministro, de accordo com o parecer da directoria da Receita Publica, deu provimento ao recurso interposto pela firma João Kallangiam & Filhos, do acto da delegacia fiscal de S. Paulo que manteve o da 1ª collectoria federal da capital daquelle Estado que a multou em 1:200$000 por infracção do regulamento do imposto de consumo.

— O ministro negou provimento ao recurso interposto pela firma Schmidt & Cia., do acto da Alfandega de Santos que elevou para 3:210$000, o valor de 1:720$000 declarado para a mercadoria submettida a despacho pela nota de importação n. 20.137 de março de 1923.

— O director da Receita Publica communicou ao inspector da Alfandega de Manáos que foram embarcados no porto de Liverpool varios volumes contendo munições com destino ao Estado do Amazonas.

— O ministro autorizou a descarga sobre agua, na Alfandega do Maranhão, de todo o material importado pelo governo daquelle Estado para as obras de melhoramento da capital.

— O ministro concedeu isenção de direitos para 500 toneladas de carvão Cardiff destinado ao serviço de dragagem dos canaes interiores do porto do Rio Grande do Sul.

— O director da Receita Publica remetteu ao Departamento Geral da Saude Publica, para os devidos fins, varias tabellas de productos pharmaceuticos.

— Tendo o director geral do Thesouro Nacional procedido á concorrencia administrativa para o fornecimento do fardamento para os continuos, correios e serventes do mesmo Thesouro, conforme autorização do ministro da Fazenda, transmittiu ao Tribunal de Contas a relação dos nomes dos negociantes que foram convidados por carta e, bem assim não só a copia do quadro demonstrativo dos preços apresentados pelos negociantes interessados no fornecimento.

Outrosim, communicou o director geral do Thesouro que a sua repartição mandou inscrever os negociantes: Antonio Maciel & Cia., para o fornecimento do fardamento de casimira e dos bonets, e Martinho & Almeida, para o fornecimento de brim.

VIAÇÃO

Por portaria de hontem, o ministro nomeou o conductor de 2ª classe, em commissão da Inspectoria de Portos Carlos Guilherme Pereira, para o logar de conductor de 1ª classe do quadro effectivo da mesma repartição.

— Em vista das informações do director da Noroeste, o ministro recusou a proposta feita por Soares Sampaio & Cia., para fornecerem 100 vagões fechados para transporte de generos, aquella estrada.

— Attendendo ao facto de existir uma estação da E. F. Leopoldina Railway, denominada Boa Vista, e havendo continuos enganos de encommendas de mercadorias para a estação do mesmo nome, no kilometro 17 da linha do Centro da Central do Brasil, o ministro autorisou a inspectoria da mesma a mudar a denominação dessa estação de Boa Vista para a de Villa Cortez, como homenagem á memoria do engenheiro Antonio Vieira Cortez, que por longos annos prestou bons serviços á referida estrada.

— Tendo-se suscitado divergencia entre o governo federal e o do Rio Grande, no tocante á construcção e exploração do caes da cidade de Porto Alegre, o ministro solicitou a audiencia do consultor geral da Republica para tal assumpto.

No seu parecer, o consultor declara-se de accordo com o ponto de vista do governo federal e corrobora a procedencia da acção do sr. Francisco Sá, [illegible]

Communicado ao presidente do Rio Grande a conclusão do parecer apresentado pelo consultor, o ministro [illegible]

— Despachando os requerimentos em que a Caixa Beneficente do Paraná [illegible] pediam que lhes [illegible] assignados [illegible] favor [illegible]:

"Nenhuma autorização pode ser dada para consignações, desde que não seja provado estarem satisfeitas as condições exigidas pelo art. 273, da lei da Despeza, de 7 de janeiro deste anno. Indefiro, portanto, os requerimentos."

MARINHA

O capitão-tenente Alberto Santos foi exonerado do logar de commandante da Escola de Aprendizes Marinheiros do Estado da Bahia.

Para substituil-o foi nomeado o official do mesmo posto, Alfredo Pereira da Motta.

— Obteve 90 dias de licença, para tratamento de saude, o capitão de corveta Nelson Augusto de Mello.

— Foram designados: o primeiro tenente commissario Joaquim Rodrigues Cruz, para servir na Escola de Aprendizes Marinheiros do Estado de Sergipe, em substituição do seu collega Edgard de Oliveira Paiva e o capitão de corveta, graduado, engenheiro-machinista José Corrêa de Mello, para servir no scout "Bahia".

— Teve ordem de desembarcar do contra-torpedeiro "Pará" o 2º tenente commissario Adherbal Monteiro Cruz, que será substituido pelo seu collega Gustavo Cardoso Garnier, que teve ordem de desembarcar do cruzador "Barroso".

GUERRA

Foram transferidos os primeiros tenentes: Mario Tasso Sayão Cardoso, do 29 de caçadores, em Maceió, para o 5º em Rio Claro; Brocardo Bicudo, do 16º batalhão, em Cuyabá, para o 17º em Corumbá; Octavio Massa, do 10º de caçadores, em Ouro Preto, para o 11º regimento, em S. João d'El-Rey; Manoel Innocencio Pires de Carvalho e Manoel Roberto Teixeira, ambos do 27º, em Manáos, para o 18º, em Campo Grande e José Bibiano Chaves, do 8º de infantaria, em Cruz Alta, para o 5º de caçadores e Nilo de Vianna Montezuma, do 8º regimento para o 11º regimento.

— Foram mandados servir: como encarregado da pharmacia da enfermaria de Lorena, o 1º tenente pharmaceutico Arthur Pereira de Mello e como encarregado da pharmacia do hospital do Rio Claro, o 2º tenente pharmaceutico João Florentino Meira de Vasconcellos Netto.

— Foram classificados os primeiros tenentes:

Eugenio Fontes Canaes, no 4º regimento de infantaria (Quitauna); Danton Braga Benites, no 13º regimento de infantaria (Ponta Grossa); Romeu Ewerton Quadros, no 11º batalhão de caçadores (Diamantina); José Carlos de Campos Christo, no quadro supplementar; Altamiro O'Relly de Souza, tambem no quadro supplementar; e Arcelydes Monteiro da Silva Braga, ambos no 18º batalhão de caçadores (Campo Grande).

— Foram concedidas as seguintes licenças: de 90 dias, em prorogação, ao inspector da 1ª classe da Escola Militar, Antonio Gonçalves de Andrade Silva, de accordo com o n. 14.663 de 1º de fevereiro de 1921; e de seis mezes, ao enfermeiro de 2ª classe do Hospital Central do Exercito, 1º sargento Eduardo Miranda, de accórdo com o § 1º, do mesmo artigo e decreto acima.

— Ao chefe do Departamento do Pessoal da Guerra, o ministro interino declarou, para publicação em Boletim do Exercito, que dentre as fortificações do Ministerio da Guerra que guarnecem a barra do Rio de Janeiro, as fortalezas de S. João e Santa Cruz são as unicas que devem dar as salvas da pragmatica, de conformidade com as ordens superiores que receberem.

— O ministro interino mandou dar cumprimento ás ordens de "habeas-corpus" concedidas em favor dos sorteados militares Jayme Gonçalves Melgaço e Oswaldo Julio de Freitas, afim de serem os mesmos excluidos das fileiras do exercito.

PREFEITURA

O director de Obras despacha hoje com o prefeito, devendo submetter á assignatura de s. ex. varias plantas de obras novas e melhoramentos projectados pela repartição que dirige.

— As agencias arrecadaram no dia 5 do corrente, a quantia de 15:943$592.

— Foram concedidos seis mezes de licença, nos termos do n. I do art. 6º, da lei n. 2.234, á contra-mestra da Escola Profissional Rivadavia Corrêa, Maria da Veiga Murat.

— De conformidade com a lei de 1º de maio de 1919, foram hontem expedidos os seguintes titulos de effectividade, sendo: de servente da Escola Souza Aguiar, a Miguel Antonio de Araujo e de guardiã de escola primaria, a Sephora Lobo.

— O prefeito, tendo deferido o requerimento da contra-mestra da Escola Rivadavia Corrêa, d. Maria da Veiga Murat, pedindo licença, ordenou ao director de Instrucção que mande averiguar a quem cabe a responsabilidade de irregularidades que constantemente são verificadas em processos que transitam pela secretaria da Directoria Geral de Instrucção Publica.

ALFANDEGA

Esta repartição arrecadou, hontem, a importancia de 464:719$410 de renda, sendo 191:398$371 em ouro e a importancia de 273:321$039 em papel.

De 1 a 6 do corrente, foram arrecadados 1.461:235$054.

Em egual periodo do anno passado foram arrecadados 963:541$967 sendo a differença para mais, no corrente exercicio de 497:693$087.

BOMBEIROS

Serviço para hoje:
Official de dia — capitão Alcibiades.
Auxiliar — segundo tenente Edmundo.
1º Soccorro — capitão Baptista.
2º Soccorro — primeiro tenente Braulio.
3º Soccorro — primeiro sargento numero 1.
Manobras — segundo tenente Torres.
Ronda — capitão Ormindo.
Medico de dia — major dr. Graça.
Medico de emergencia — dr. Nelson.
Dia á pharmacia — capitão Maia.
Folga — o commandante da estação de Humaytá.

E. F. C. DO BRASIL

Foram fornecidas hontem, por conta do governo, 72 passagens, na importancia de 1:450$700.

— O director, fez hontem as seguintes promoções: a 3º escripturario o 4º, Alcides Fonseca, por merecimento; a 4º escripturario, o amanuense José Antonio Gomes Ribeiro, por antiguidade; a amanuense, o auxiliar de escripta, Antonio Martins Fonseca, por merecimento; a auxiliar de escripta, o escrevente Djalma Lacombe, por merecimento.

— A renda bruta da estrada durante a ultima semana, attingiu a importancia de 2.406:344$625. Desta quantia foi entregue á Prefeitura reis 113:383$854; á Prefeitura do E. do Rio, 60:000$000; á do Estado de Minas, 1.126:061$512, e recolhido ao Thesouro a importancia de reis ...... 1.106:899$259.

— Amanhã 8 do corrente, ás 10 horas da manhã, no Lyceu de Artes e Officios, á avenida Rio Branco, serão chamados a provas escriptas de francez e arithmetica os seguintes candidatos, que deverão comparecer munidos de diccionarios francezes:

Clarisse Ramos de Azevedo, Odette Gomes, Amalia Paranhos Barbosa, Carmelia Augusta da Silva, Maria de Lourdes Pinto, Elvira Campos, Antonio de Moura Campos, Washington de Macedo Brandão, Castor Victorino Coelho, Irinéa Moreira, Edith de Alvarenga Navarro, Henrique de Mello Moraes, Osvaldo Moreira da Silva, Jefferson Coutinho de Carvalhaes, Rubens da Silva Leitão, Manoel Gomes Branco, Octavio José Monteiro, Antonio de Padua de Souza Meirelles, Eudaldo Vieira de Resende, Julio Nette de Allmim, Herbert Portocarrero Martin, Zilda Barreto Couto, Rubem de Faria Vianna, Ismard de Almeida Fortuna, Alvaro da Motta Soares, Corina Rodrigues, Noemia de Almeida, Argemiro Gonzaga, Francisco Gonçalves de Oliveira Penna, Otton Ferreira de Barros, Octacilio de Toledo Barros e José dos Santos Sobrinho.

Noticias de Nictheroy

MAIS ABERTURA DE CREDITO

O presidente do Estado do Rio, por acto de hontem, abriu o credito de 134:386$621 destinado ao pagamento de varios credores dos exercicios de 1920 a 1923, de conformidade com a exposição feita pelo secretario das Finanças.

NOMEAÇÕES DE PROFESSORAS

O director da Instrucção Publica, nomeou, por actos de hontem, as professoras diplomadas dd. Annita Rangel de Azevedo Coutinho e Maria de Lourdes Pereira Lannes, para os logares de adjuntas do grupo escolar da cidade de Santa Maria Magdalena; a professora adjunta do grupo escolar "Hilario Ribeiro", em Nova Friburgo, d. Sophia dos Santos Brito, para reger, interinamente, a escola mixta de Rio Grande, no mesmo municipio.

— Foi designada, hontem, pelo director da Instrucção, a professora da escola mixta do Porto da Grauna, em S. Francisco de Paula, d. Maria Thereza de Lima, para servir na escola mixta de Barra Alegre, em Bom Jardim.

NO JUIZO CRIMINAL

Por despachos de hontem, o dr. Oldemar Pacheco, juiz criminal de Nictheroy, pronunciou o soldado do Regimento Policial do Estado, Manoel Marcellino, como incurso nas penas do art. 267 do Codigo Penal, bem como Guilhermina Martins, como incursa nas do art. 303 do referido Codigo.

CLASSIFICAÇÃO DE CANDIDATOS A UMA VAGA DE JUIZ D EDIREITO

Em sessão secreta, hontem, realizada, o Tribunal da Relação effectuou a classificação, por merecimento, dos candidatos á vaga de juiz de direito da comarca de S. Sebastião do Alto, sendo este o resultado: 1º logar, dr. Paulino Lengruber Momerat; 2º logar, dr. Everardo Barreto de Andrade; 3º logar, dr. Flavio Fróes da Cruz.

A lista triplice foi hontem mesmo remettida ao presidente do Estado para a escolha do novo juiz.

Theatro João Caetano
(EX-S. Pedro)
EMPRESA PASCHOAL SEGRETO
Companhia Lyrica Italiana
Direcção: LUIZ BILLORO
Hoje — A's 8 3|4 — Hoje (1ª récita extraordinaria)
AÏDA
Protagonista: Zola Amaro
Gaviria, Rhea Toniolo, Tagliabue, Manfrini, Azzimonti, Giunta. Maestro concertador e director da orchestra: Frederico del Cupolo
Amanhã, ás 8 3|4, Amanhã (3ª récita de assignatura)
TOSCA
Para estréa de Annita Conti, Franco Tafuro e Igino Vianelli
PREÇOS — Frizas e camarotes de 1ª, 90$000; Camarotes de 2ª, 70$000; Camarotes de 3ª, 30$000; Poltronas, 18$000; Balcões, 12$000; Geraes, 5$000.
Bilhetes á venda na bilheteria do theatro, ás 10 1|2 hs. (U. 24274)

O Sns. é medico, estudante de medicina?
Em qualquer caso, deve interessar o grande film:
Gynecologia e Obstetricia
Partos anormaes, operações cesareanas pelo professor Dr. Wertheim, do Grande Hospital de Vienna. [illegible] Eclampsia, etc.
HOJE — Devido grande numero de pedidos de pessoas, [illegible] a Empresa do IRIS resolveu, amanhã, mais uma vez exhibir este film.
A's 11 horas da manhã e 11 da noite
A PEDIDO GERAL
Hoje no IRIS
3$000 a cadeira
IMPORTANTE — Por ordem da policia é prohibida a entrada de menores e senhoritas.

NO UNANIME CONSENSO UNIVERSAL
RODOLPHO VALENTINO
é o expoente maximo e sem par da formosura masculina.
Mas não seria elle mais bello com bigode? Uma pergunta a que responde decisivamente o film
ILHA DOS AMORES
que será exhibido em 12 do corrente no
CINE PALAIS

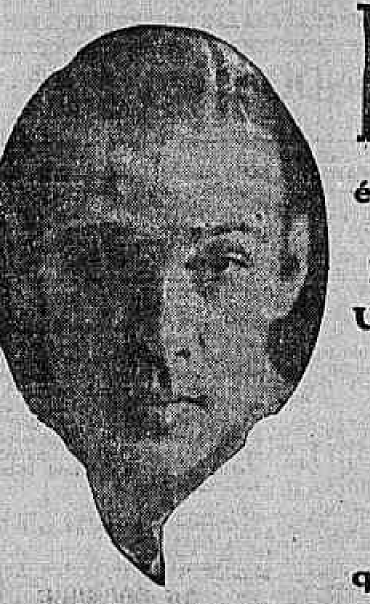

Cinema CENTRAL
Empresa Pinfildi
Amanhã — Amanhã
Mais um successo colossal
Princeza Mendiga
Adaptação da famosa obra do celebre escriptor Gehrhardt Hauptmann
Assumpção de Hannele Matern
com legendas do illustre poeta e escriptor brasileiro
Dr. Joaquim Goulart de Andrade
Uma obra prima de technica, interpretação e mise-en-scene
Exclusividade Pinfildi
Amanhã — somente no Cinema Central
O ponto de reunião das Exmas. familias 22809

Empresa VIGGIANI & VIRIATO — TRIANON — Companhia Brasileira de Comedias
Hoje — A's 7 3|4 e 9 3|4 — Hoje
Penultimo dia do hilariante vaudeville em 3 actos de Corrêa Varella
OS AGUIAS
Depois de amanhã, primeira representação da comedia
O inimigo das mulheres
interessante traducção de ANTONIO GUIMARÃES.

SABBADO, 10 DE MAIO
VESPERAL A'S 4 HORAS
O NOTAVEL ARTISTA CINEMATOGRAPHICO
Arcady Boytler
do Theatro "Chauve-Souris" de Moscou e SUA TROUPE
NA TELA E NO PALCO
NOVAS SCENAS
Bilhetes á venda. (U. 24491)

CINEMA FRONTIN
Praça Condessa Frontin
HOJE — William Farnum em "O seu maior sacrificio", grandiosa producção da Fox em 7 partes. "O filho do Corsario" 1º cap tulo, e "Jolas cristalinas" educativo em uma parte. (U. 24235)

Cine Boulevard
HOJE só hoje, aproveitem este bello programma
FALSO PODER DO OURO
Grande drama em 7 actos por H. Gilmore
UM NAMORADO IMPERFEITO
Comedia hilariante em 2 actos Universal Jornal, ultimo numero e amanhã: PODER INTERIOR, film extra. (U. 23935)

BRASIL — RUA HADDOCK LOBO, 437
HOJE BERT LYTELL — HOJE VIRGINIA VALLI
num lindo film da Metro em 6 partes: UMA VIAGEM AO PARAIZO
Mais o 4º capitulo do emocionante film O CRIME DA DILIGENCIA DE LYON
Ainda Harold Lloyd na impagavel comedia SIM, SENHOR!
Amanhã: Nita Naldi, em MODERNA CLEOPATRA

HADDOCK LOBO — HADDOCK LOBO, 20
HOJE — JACK HOXIE — HOJE
no empolgante film Universal em 5 actos OS CAVALLEIROS DA VINGANÇA
Mais June Caprice no ultimo episodio de A SENTINELLA DO FIRMAMENTO
Ainda Tom Mix no soberbo drama O MANCHO HEROICO
Amanhã — Pelo amor de uma rainha (U. 23913)

CINEMA SMART
HOJE — Teleph. 706 — HOJE
TOCANDO NO PONTO SENSIVEL 7 actos da Paramount por Madge Kennedy e DOTE MATRIMONIAL 6 actos por Lonrice Joy.
Amanhã — "Flor do Mal" Rosinha de Ódio e affeições, Richard Dec. (U. 23936)

CINEMA ATLANTICO — RUA COPACABANA 584
HOJE — QUARTA-FEIRA — HOJE
Um programma bello e Variado — UM JORNAL CINEMATOGRAPHICO com palpitantes acontecimentos mundiaes.
Drama em 6 actos da Universal com HERBER RAWLINSON — IRMÃO DESCONHECIDO
Drama em 6 actos com attrahentes dramaticas e OS PARIAS DO AMOR, 11ª e 12ª episodios em 4 actos sensacionaes (U. 24490)

CINEMA MATTOSO
Praça da Bandeira
HOJE — Katherine MacDonald em — HOJE
Como agradar as esposas em 6 actos, alegria sympathicos e Viola Dana em "Pirata do alto bordo" 6 actos extraordinarios
Amanhã — Amor em chammas por Buck Jones e Sylvia Breamer por Pina Menichelli. (U. 24311)

CINE-FLUMINENSE
HOJE, somente um dia, HOJE
John Gilbert em Ouro, Mulher e Lei, 6 actos da Fox e "Sphem", bello drama em 5 actos.
Amanhã: ROMANCE DE UMA ESPOSA, 6 actos da Metro. (U. 24386)

Cine Theatro Modelo
Rua 24 de Maio 287
HOJE — Um programma deslumbrante
Continuação do estupendo film em series A SENTINELLA DO FIRMAMENTO
Que na opinião geral é o melhor e o mais emocionante film do genero! Perigos e emoções constantes.
Viola Dana em GATUNA DE CORAÇÕES
Uma lindissima comedia da Paramount
Amanhã — "Recordando o passado" e "O quarto mysterioso", dois films de primeira ordem (U. 10631)

Cine-Theatro RIALTO
Depois de amanhã! — SEXTA-FEIRA! — Dia 9 de Maio!
O mais sensacional espectaculo! A novidade mais absoluta! O exito mais completo!
Estréa! Estréa! — JERCOLIS-VILLAR — Estréa! Estréa!
(Genero Crystal-Palace, de Londres!)
Transformismo! Bailados classicos! Cançonetas! Malabarismo! Prestidigitação! Recitaes! Declamação! Visualidades!
A mais luxuosa e deslumbrante apresentação! Exito formidavel em todas as capitaes europêas!
45 — Noites successivas de delirantes applausos no monumental Coliseu dos Recreios, de Lisboa — 45!
Depois de amanhã, dia 9, no RIALTO! Ninguem falte á estréa da Tournée JERCOLIS-VILLAR! Depois de amanhã!

ROGAMOS AOS SENHORES MEDICOS VISITAR, NO INTERESSE DOS SEUS DOENTES, OS APPARELHOS ORTHOPEDICOS, EXPOSTOS EM NOSSO ESTABELECIMENTO E QUE OBTIVERAM NA EXPOSIÇÃO DO CENTENARIO AS MAIS ALTAS RECOMPENSAS (DIPLOMA DE HONRA).
QUEBRADURA
Para Homens, Senhoras e Creanças
O Prof. Lazzarini devendo ausentar-se para visitar os seus Estabelecimentos do Norte, somente estará no seu Consultorio do Rio até o dia
15 DE MAIO
Roga-se não esperar os ultimos dias, sendo todos os apparelhos feitos sob medida.
A Hernia é uma molestia da qual o doente está diariamente ameaçado de graves perigos que são conhecidos pelo nome de Estrangulamento Herniario. [illegible] e que o estudo das [illegible] para o tratamento da hernia é uma obra [illegible] competentes. [illegible]

O cinto Electro Orthopedico do Prof. Lazzarini é um maravilhoso apparelho de ferro, completamente [illegible] feito sob medida, sem ferros, de tecido Elastico, leve, invisivel e suave para todos as idades e sexos, [illegible]
AVENIDA GOMES FREIRE, 124 — Por cima da Pharmacia, das 10 da manhã até ás 5 da tarde. Entrada pela Rua do Rezende. (U. 23890)

O theatro da moda! — CARLOS GOMES — Empresa Paschoal Segreto
HOJE — A's 8 3|4 — Sempre — A's 8 3|4
15ª representação da encantadora peça em quatro actos, de Charles Méré, brilhantemente traduzida por João Luso
Enchentes diarias! — SANGUE AZUL — O grande exito do dia!
LEOPOLDO FRÓES, notavel no desempenho do protagonista!
Iracema de Alencar, Carmen de Azevedo, Eduardo Vieira, Carlos Torres, Armando Rosas, Teixeira Pinto e todo o elenco, applaudidos, vivem a mais deliciosa peça dos ultimos tempos!
Amanhã, ás 8 e 3|4 SANGUE AZUL. — Reapparição da actriz ingenua — SYLVIA BERTINI com Signal de Alarme — A seguir — A alta comedia: QUANDO O AMOR VEM... Completa novidade!

Cinema Olympia
HOJE — RIQUEZA DE BUDDHA — HOJE
Drama em seis grandiosos actos
EMOÇÕES DO CASAMENTO
Drama, seis actos da Universal com Alta Allien
Amanhã — "Flor de uma Nova York, seis actos, com Baby Peggy
A Pallida Joanna, drama em 8 actos, com Silvana Mordio. Romance em um dia de inferno em sete actos. (U. 23879)

CINE PALAIS
HOJE — Continua o successo caudaloso do grande film das selvas
Entre Bichos e Féras Africanas
Devido a coragem temeraria do casal Johnson e dos operadores da Metro — na mais perigosa expedição cinematographica do mundo
Importantissimo — O seu ao seu dono. O unico film das selvas africanas ainda não exhibido, o unico INEDITO trazido ao Brasil pela Paramount, é o que está na tela do Cine Palais, por ser o preferido do publico, é o mais invejado.

Aviso aos retardatarios
Em vista do mais colossal successo cinematographico que nos ultimos tempos se tem registrado, obtido por Harold Lloyd em O Homem-Mosca, o grande film da Paramount continuará no CINEMA AVENIDA
HOJE — HOJE

Mais de 30.000 pessoas riram perdidamente com O HOMEM MOSCA na sua ultima semana. O triumpho continua e HOJE Harold Lloyd espera vos nos salões do Cinema Avenida para uma hora de boas gargalhadas.

CORREIO SPORTIVO

O Cabo de Guerra na festa de anniversario do Villa Isabel F. C.

A brilhante festa commemorativa do 12º anniversario do Villa Isabel F. C., ainda nos dá ensejo, hoje, de uma referencia. Entre os muitos numeros do programma de sports athleticos, realizados no dia 3 do corrente, destacou-se a prova do Cabo de Guerra, entre as turmas do C. R. Vasco da Gama e do club anniversariante, que, pela primeira vez, formaram uma representação para essa especie de sport. A nossa gravura mostra o team do Vasco da Gama, vencedor, ladeado pelos srs. Jeronymo Thomé e Atalmiro Mourão dos Santos, respectivamente, presidente e director geral de sports do prestigioso club de Villa Isabel.

O BRASIL NAS OLYMPIADAS DE PARIS

Uma nota da Confederação Brasileira de Desportos

A directoria da Confederação Brasileira de Desportos faz publico que até o dia 15 do corrente recebe inscripções de amadores brasileiros natos ou naturalizados nas provas eliminatorias de athletismo, que se realizarão em São Paulo no dia 18 do mesmo mez, para escolha da representação nacional na Oitava Olympiada em Paris.

As despesas de viagem e estadia serão custeadas pelos proprios concorrentes.

FOOTBALL

O FESTIVAL PROMOVIDO PELO VILLA ISABEL F. C. NO DIA 13

As duas grandes provas da tarde

A directoria do Villa Isabel F. C. continúa em plena actividade para realizar no proximo dia 13, o grande festival que está promovendo e no qual serão disputadas duas magnificas partidas de football, uma do team do Vasco da Gama e Villa Isabel, em homenagem ao presidente do Vasco da Gama, e outra, egualmente magnifica, entre as primeiras equipes do S. C. Mangueira e Andarahy S. C.

Foram já escolhidos os premios, que consistem em 11 medalhas de ouro para o primeiro match e uma taça de prata para o segundo.

OS TEAMS DO S. CHRISTOVÃO

Realizando-se amanhã um treino com o Club de Regatas, o director sportivo do São Christovão solicita o comparecimento dos jogadores abaixo escalados ás 3 horas, no campo do club:

Paulino, Pavão, Daniel, Capanema, Nesi, Hermann, Oswaldo, Alfredo, Abilio, Paulo e Rogerio.

Para o treino de hoje, com o [illegible], os jogadores são — Waldemar, Peixoto, Edgard, Julinho, Alberto, Ulysses, Lereo, Adhemar, Luiz, Lecki e Romelo.

ESTA' TREINANDO O AMERICA

Estando marcado para amanhã, um treino entre os primeiros e segundos teams, a commissão de football do America solicita o comparecimento de todos os jogadores na séde do club ás 4 horas em ponto.

O TEAM DO METROPOLITANO PARA O INITIUM

O team do Metropolitano para o torneio Initium a realizar-se domingo, 11 do corrente, no campo do Andarahy, é o seguinte:

Ary; Conceição e Aimoré; José Maria, Balthar e Sá Pinto; Paulo, Ondino, Fernandes, Queiroz e Carlinho.

O Metropolitano fará o transporte dos seus jogadores a suas expensas, dispensando o auxilio da A. C. D.

O FLAMENGO VAE TREINAR

A direcção de sports terrestres do Club de Regatas do Flamengo convida os jogadores abaixo a comparecerem, amanhã, ás 3 1/2 horas da tarde, no campo do S. C. São Christovão, onde se realizará um treino com este club:

Amado; Penaforte e José; Mamede, Seabra e Elmir; O. Gomes, Candota, Nônô, Junqueira e Moreira.

Reservas — Olavo, Herminio, Mutzenballer e Roberto.

UMA REUNIÃO NA A. C. D.

Realiza-se hoje, ás 8 horas, na séde da Associação de Chronistas, uma reunião para o estudo dos cargos vagos e interesses geraes.

ASSEMBLÉAS E REUNIÕES

Metropolitano A. C. — Amanhã, 1ª convocação, ás 8 1/2 horas, assembléa geral ordinaria.

O TUPY, DE PAQUETA', DERROTOU O MUNICIPAL POR 4 X 0

Realizou-se domingo ultimo, em Paquetá, um match revanche entre as equipes infantis do Tupy F. C. e Municipal F. C. Arbitrado pelo sr. Elias Schmid, o jogo transcorreu normalmente, havendo [illegible]. O team vencedor era o seguinte:

Pedro; Otto e Moni; Christovão I, Oswaldo e Olivo; Ivan, Henrique, Heitor, Mario II, Christovão II e Hugo.

Foram autores dos pontos os players: Otto, um e Oswaldo um, ambos de penalty; Nini, um e [illegible].

Moni, Otto, Nini e Petiot foram os melhores jogadores da tarde.

O infantil do Tupy disputará breve, um match com o infantil do Cochio Netto, "challenge Yara".

O TORNEIO ELIMINATORIO DA ASSOCIAÇÃO DE CHRONISTAS NO CAMPO DO ANDARAHY A. C.

No campo do Andarahy A. C. a Associação de Chronistas Desportivos realizará o grande torneio initium de football, entre os teams que constituem as duas series do campeonato da Liga Metropolitana de Desportos Terrestres. O grande certamen promette um brilhantismo excepcional, não sómente pelo carinho com que os clubs preparam suas equipes, como tambem pelo enorme interesse com que elle está sendo esperado por todas as rodas desportivas desta capital.

A directoria da entidade jornalistica muito se tem empenhado no sentido da festa alcançar o successo almejado, tudo fazendo para que nada falte ao brilhantismo da tradicional competição.

E' pensamento da directoria da Associação de Chronistas Desportivos propor aos clubs disputantes na reunião de amanhã, 5ª feira, em que se procederá ao sorteio, seja o Initium disputado separadamente, em jogos intercalados, por series, isto é, os clubs de cada serie enfrentar-se-ão [illegible] para o jogo final decisivo do torneio.

Esse alvitre, caso seja acceito pelos concorrentes, só poderá emprestar mais brilho á competição, pois os clubs de cada serie, enfrentando-se entre si, promoverão contendas mais interessantes que se o fizerem em conjuncto. A prova final, então, será disputada entre os primeiros collocados de cada serie, resultando o vencedor final do torneio Initium; e o club que com elle se medir será o segundo collocado.

A directoria da Associação de Chronistas Desportivos [illegible] reunião que se effectuará amanhã, ás 5 horas, na séde social, para [illegible] sorteio dos jogos do torneio. Esta reunião é importante, pois nella será discutido o alvitre da A. C. D. acima explicado.

Disputarão o torneio os seguintes clubs:

Serie A — Vasco da Gama, Andarahy, Villa Isabel, Mangueira, Palmeiras, Mackenzie, River e Carioca.

Serie B — Metropolitano, Bomsuccesso, Americano, Fidalgo, São Christovão, Rio, Esperança, Confiança e Progresso.

Os jogos do torneio obedecerão ao seguinte horario:

1º jogo — 11.45; 2º jogo — 12.05; 3º jogo — 12.25; 4º jogo — 12.45; 5º jogo — 1.05; 6º jogo — 1.25; 7º jogo — 1.45; 8º jogo — 2.05; 9º jogo — 2.25; 10º jogo — 2.45; 11º jogo — 3.05; 12º jogo — 3.25; 13º jogo — 3.45; 14º jogo — 4.05; 15º jogo (final) 4.35.

ASSEMBLÉA DA ASSOCIAÇÃO DE CHRONISTAS

O presidente convida os socios quites a comparecerem á reunião extraordinaria de assembléa geral, hoje, quarta-feira, ás 8 1/2 horas, para tratar de eleições dos cargos vagos e de interesses sociaes.

UMA REUNIÃO DOS PRESIDENTES DOS CLUBS DA LIGA

São convidados a comparecer, hoje, ás 5 1/2 horas, á séde da Liga Metropolitana, os presidentes dos clubs filiados, afim de tomarem conhecimento de assumptos de importancia.

FEDERAÇÃO ATHLETICA BANCARIA E ALTO COMMERCIO

O presidente solicita o comparecimento de todos os directores, hoje, quarta-feira, ás 5 1/2 horas, na séde social á rua Gonçalves Dias n. 82, 2º andar, para a reunião semanal.

O CAMPEONATO DA LIGA METROPOLITANA

A commissão technica de football em sua reunião de 2 do corrente, resolveu approvar a seguinte tabella:

SERIE "A"

Maio — 18 — Carioca x Andarahy; River x Palmeiras. 25 — Mackenzie x River; Guarany; Palmeiras x Andarahy; [illegible]

Junho — 1 — Villa x River; Andarahy x Mackenzie; Palmeiras x Carioca. [illegible] — Vasco x Mackenzie; River; Palmeiras x Carioca; Mackenzie x River; Villa x Mangueira; Andarahy x Palmeiras; Vasco x Andarahy; Villa x Palmeiras; Carioca x Mangueira; Mackenzie x Villa; Vasco x Carioca; Villa x Carioca; Mangueira x River; [illegible] Vasco.

A SOIRÉE DO GUANABARA

A directoria do G. R. Guanabara está desenvolvendo grande actividade para o successo da soirée dansante que vae realizar no dia 12 deste mez, na séde social do club.

NATAÇÃO

OS CONCURSOS ACADEMICOS

Como se fizeram as inscripções para a interessante competição

Foram encerradas no Directorio Academico da Escola Polytechnica as inscripções para o interessante concurso aquatico a se realizar domingo, entre os estudantes de engenharia.

Todas as provas lograram grande exito e têm os concorrentes abaixo:

1ª prova — Dr. Canelo Povoas — 100 metros, nado livre, classe B — 1º anno — 1, Antonio Laviola; 4, Ernesto L. Greve; 8, Oswaldo C. de Sá e Benevides; 3, Walmy Demilleamps; 9, Marlimo Levy; 10, José S. Lemos.

2º anno — Alfredo P. G. Martins; 2, Aristeu de Assis; 7, Julio Carlos R. Backeuser; 6, Sylvio Lisboa da Cunha.

2ª prova — Directorio Academico da E. Polytechnica — 4 x 100 metros, nado livre, turmas de 4 nadadores das Escolas Superiores do Rio e Nictheroy.

Escola S. de Agricultura e M. Veterinaria — Athayde G. Lopes, Frederico Murtinho Braga, Wilson Wilmer e Francisco Tolar Junior. Reservas: José Augusto e José Leite Lopes.

Escola Naval — Fernando S. da Gama Frota, Jayme H. Bastos, [illegible] P. Guedes, Abelardo Santos Matta e Mario Pinto de Oliveira.

Escola de Bellas Artes — Vasco de Carvalho, Jayme F. Machado, Eduardo S. de Oliveira e Nelson Nevares.

Escola Polytechnica — Jorge de O. Tinoco, Antonio F. Jacobina, F. Luiz J. da Costa Leite e Luiz R. Soares. Reservas: Christiano T. Lobão e Humberto Milano.

3ª prova — Dr. Sampaio Correa — 100 metros, nado livre, Classe A — 2º anno: 7, Althamiro de Castro; 3, Luiz J. Costa Leite; 4, Christiano T. Lobão; 6, Francisco Fonseca; 2, Waldemar Machado; 4º anno: 4, Antonio C. Leite Filho; 5º anno: 8, Humberto Milano.

4ª prova — Campeonato de Natação — Escola Polytechnica — 400 metros, nado livre — Qualquer classe — 1º anno: 2, Antonio F. Jacobina F.; 3, Gyro de C. Lustosa. 2º anno: 4, Fernando S. da Gama Frota; 5º anno: 5, Jorge O. Tinoco; 3º anno: 1, Djalma Ferreira Maia.

5ª prova — Dr. José Agostinho dos Reis — 50 metros, nado la brasse — Qualquer classe — 1º anno: 3, Antonio Laviola. 3º anno: 2, Christiano T. Lobão; 1, Luiz J. Costa Leite; 1, Rosaldo Leitão; 4, Ruben Roquette; 6, Waldemar Machado; 5º anno: 5, Humberto Milano.

6ª prova — Dr. Belfort Roxo — 50 metros, nado livre, classe D — 1º anno: 11, Alberto Gama; 8, Hilton J. Godinho; 12, Oswaldo Chaves; 6, Pedro J. Bandeira de Mello; 15, Manoel Nogueira de Paula. 2º anno: 7, Luiz R. Peres; 5, José M. de Andrade; 10, Reynaldo R. Saldanha da Gama. 3º anno: 13, Flavio Amaral; 2, Raul B. Nunes; 14, José Monteiro; 3, Luiz Albuquerque. 4º anno: 12, Adalberto C. Santos; 8, Gentil F. de Souza.

7ª prova — Classica Dr. A. G. Paulo de Frontin — 4 x 100 metros, nado livre — Turmas de 4 nadadores por annos da Polytechnica — 1º anno: Antonio F. Jacobina F., Antonio Laviola, Ernesto L. Greve e Walmy Demilleamps.

2º anno — Luiz R. Soares, Altamiro de Castro, Fernando S. da Gama Frota e Paulo Barcellar, P. Guedes.

3º anno — Jorge de O. Tinoco, Luiz J. Costa Leite, Christiano T. Lobão e Ruben Roquette.

4º anno — Antonio C. Leite Filho, Antonio F. de Souza Montenegro, Djalma F. Maia e Edgard Pinto.

8ª prova — Dr. Luiz Cantanhede — [illegible] — Luiz R. Soares; 3º anno: 3, Christiano T. Lobão; 4º anno: 2, Antonio C. Leite Filho; [illegible]

Volley-ball

O TORNEIO DO BOQUEIRÃO

Os resultados dos ultimos jogos de volley-ball realizados no torneio interno do C. R. Boqueirão do Passeio, tiveram os resultados que se seguem:

Brasil x Argentina — Venceu o Brasil 28 x 26 Argentina.

Paraguay x Perú — Venceu o Paraguay 28 x 22 Perú.

Equador x Uruguay — Venceu o Uruguay [illegible] Equador.

Equador x Paraguay — Venceu o Equador 21 x 17 Paraguay.

Chile x Argentina — Venceu a Argentina 20 x 16 Chile.

Perú x Brasil — Venceu o Brasil 26 x 15 Perú.

Uruguay x Paraguay — Venceu o Uruguay [illegible].

Hoje, ás 8 1/2, serão realizados esses jogos:

Perú x Chile.
Uruguay x Brasil.
Paraguay x Bolivia.
Ecuador x Paraguay.

REMO

C. NATAÇÃO E REGATAS

O presidente do Natação convida os membros do conselho deliberativo a reunir-se hoje, ás 8 1/2 horas da noite, na séde social, para varios assumptos.

O C. R. VASCO DA GAMA E SEU PRESIDENTE

Conforme havia sido annunciado, realiza-se hoje no C. R. Vasco da Gama, deve empossar-se, interinamente, do cargo de presidente do club, o sr. Antonio de Almeida Pinheiro [illegible]

BOX

UMA SERIE DE BONS MATCHS

Para o primeiro match ha uma bolsa fixa de 2:000$, ao vencedor

Seppl Pirtzl, 3º campeão dos "medios" da Allemanha, contratado especialmente pelo C. N. C. P. para levar a effeito [illegible] alguns matchs, terá breve a sua primeira luta naquelle centro, contra Augusto Santos.

Em vista da assignatura do contracto assignado em 1º do corrente na redacção do "Correio da Manhã", ficou assentada a realização do grande match no proximo dia 17.

Caso Seppl Pirtzl vença Augusto Santos, deverá em seguida a essa luta, bater-se com Góes Netto.

Velocipedes e Automoveis

Para meninos e meninas. Grande sortimento a preços de reclame, no Bazar Especial. Rua do Carioca n. 5. (Primeiro Bazar desta rua). (7919)

TURF

AS INSCRIPÇÕES DE HONTEM NO DERBY-CLUB

O programma para a reunião de domingo proximo, no hippodromo do Itamaraty, ficou bem na seguinte forma, definitivamente organizado:

1º Premio Initium — 1.000 metros — 3:000$000 — Palés, 49 kilos; Brio do Sul, 51; Baroneza, 49; Sertanejo, 51; Review, 51 e Floridor, 51.

[illegible]

VARIAS NOTICIAS

Abrimos a nossa chronica sobre a corrida de domingo ultimo, no hippodromo do Jockey-Club, estranhando a performance do cavallo Molecote, montado por P. Zabala. Essa estranheza não foi apenas nossa; foi da unanimidade do publico que assistiu á disputa do premio [illegible]

[illegible]

Tanner, o excellente filho de Craganour que se mantinha invicto até o dia 15 de março em La Madrid, em que foi batido da chance da The Pamber, foi classificado de [illegible] Capablanca, filho de [illegible]

[illegible] padmalal, o maior da Argentina, onde servem Craganour, Amsterdam, Piplulo e outros, e onde serviu o famoso Botafogo.

— Terminando no dia 15 do corrente a suspensão imposta a Claudio Ferreira, esse jockey poderá reapparecer na corrida que o Jockey-Club realizará no proximo dia 18.

—:— Com Polymelus, cuja morte registramos, desapparece um dos maiores exemplares da raça. O reproductor do haras de Sir Joel, que deu tres ganhadores do Derby — Humorist, Pommern e Fifinalle — iniciou a sua campanha nas pistas em 1905, sendo batido na carreira de estréa por Petit Bleu. Depois foi de novo derrotado por Cicero e, afinal, ganhou uma carreira de 1.200 metros, batendo um reduzido lote de adversarios. Encerrou a sua folha de serviços com um numero de derrotas muito maior que o de victorias. Terminada a sua campanha Sir Joel resolveu mandal-o para o haras sem acreditar, todavia, que elle viesse a ser um bom reproductor. Ia fazer com o filho de Cyllene apenas uma experiencia. E Polymelus foi um typo brilhante de reproductor.

—:— Dirigida por Claudio Ferreira, reapparece no proximo domingo como concorrente de primeira linha do grande premio Derby Nacional a egua Aristéa, que se medirá, entre outros, com Vesta. As condições da irmã propria de Liette são boas, mas ha a circumstancia de que ella faz a sua *réprise* e em um compromisso severo.

—:— Julgando a ultima reunião do Jockey-Club Paulistano a commissão de corridas resolveu:

confirmar a pena de suspensão até 31 de maio, imposta pelo juiz de partidas, aos jockeys Ricardo Araujo, Ramon Rodriguez, Charles Houghton, Lydio de Souza e aprendiz José da Silva, por infracção do art. 75 do Codigo de Corridas, montando, respectivamente, Cantilena, Deslumbrante, Colorado II, Epopéa e Madrugada, no pareo "Bandeirante II";

prohibir, por tempo indeterminado, a inscripção do cavallo Feitor para as corridas da sociedade, por o mesmo se negar a partir;

suspender até 4 de junho o jockey Guilherme Greme, por infracção do artigo 82, paragrapho unico, montando La Picarona no pareo "Pimenta";

suspender até 9 de junho o jockey Elias Amuchastegui, por infracção do artigo 80, montando Orixa, no pareo "Bella Ragazza".

—:— O classico Expositores, realizado domingo ultimo, em Porto Alegre, foi ganho por Sulfur, um potro por Scarpia, do Haras do Quebracho, do sr. Octavio do Amaral Peixoto. Montou-o o jockey Modesto Bentancor. Sulfur percorreu os 1.100 metros em 72 segundos. Nesse mesmo dia estreou nas pistas de Porto Alegre a nossa conhecida Cambrai, que ganhou facilmente.

A VIDA EM VIDROS
Rhum Creosotado
de
Ernesto Souza
BRONCHITE
Rouquidão, Asthma, Catarrhos chronicos
GRANDE TONICO
abre o appetite e produz a força muscular
GRANADO & C.
Rua 1º de Março n. 14
Ap. D. G. S. P. n. 56, de 1|10|1894.

FORMULA:
CREOSOTO DE FAIA
-:- IODO -:-
Hypophosphito de
SODIO
Hypophosphito de
CALCIO
GLYCERINA
Fartos elementos para a Hygiene dos Pulmões e
:: Robustez ::
(6381)

NO MUNDO DA TÉLA

NOTAS & NOTICIAS

Um homem transformado em macaco

Por uma dessas loucuras scientificas que de tempos a tempos atacam os homens, ha pouco na America succedeu esse facto sensacional: um sabio, o dr. Lamb, desejando pôr em pratica as theorias preconizadas por Voronoff para o rejuvenescimento, enxertou em varios individuos glandulas de macacos. E, com horror, viu que elles se transformavam pouco a pouco em verdadeiros e possantes chipanzés.

Quando, porém, queria proseguir nas suas experiencias, victimando um joven sympathico e robusto, foi ferido pela propria arma que manejava.

Essa historia emocionante e bella, póde ser vista hoje no Parisiense em "Compromisso de honra", uma sensacional producção do Splendid Programma na qual tem um trabalho formidavel Lon Chaney, auxiliado por Jacqueline Logan, Robert Mc. Kee e Fontaine La Rue.

* * *

Dois romances em um só — eis o que é "Morrer sorrindo"

Num " o romance infeliz de uma moça que, amada por dois homens, é morta por um delles no dia em que se ia casar com o outro, e ella sentiu-se feliz, porque "morria sorrindo". No outro, muitos annos depois, a sobrinha do noivo inconsolavel, retrato perfeito da noiva morta, apaixona-se por um rapaz sobrinho do assassino por amor. E então surge o romance mais vivo, em que por vezes vemos surgir, como uma evocação do passado, a figura da morta. Lindo o romance, e perfeita a interpretação, em que essas duas figuras de mulher que amou e que ama, estão incarnadas pela adoravel Norma Talmadge.

Será preciso dizer mais, para explicar o exito enorme, as enchentes que o Odeon tem tido com "Morrer sorrindo".

* * *

Um bello film nacional

Nem sempre a cinematographia nacional é feliz nos seus trabalhos, e por isso mesmo, quando surge um bom trabalho devemos gritar-o aos quatro ventos. E o que succede com "Gigolette", formoso trabalho de producção de A. Verga e execução da Benedetti Film, que o Odeon adquiriu para com elle formar mais um programma Serrador, isto é, mais um film em que o principal requisito é a bôa qualidade.

O Odeon está annunciando para breve o apparecimento de "Gigolette", e, portanto todos devem tomar nota desse nome para não perder esse bello film nacional.

* * *

Gosta dos romances de Xavier de Montepin?

Pois é um trabalho desse genero que veremos dentro em breve no Odeon. Não é desse autor, mas a concatenação das scenas é a mesma, formando um romance de sentimento e verdade, em que tudo prende o espectador. E' "A filha dos trapeiros", da Gaumont. Nelle ha duas figuras principaes, sendo que a feminina é desempenhada pela lindissima Blanche Montel, emquanto o papel forte masculino cabe a esse actor admiravel Gretillat, uma das maiores figuras do palco francez.

"A filha dos trapeiros" será exhibida na proxima semana, no Odeon.

* * *

A melhor super-producção de Carlito

Os leitores terão brevemente, no dia 14 deste, o prazer de ver uma nova producção do impagavel Charles Chaplin, a melhor por elle posada até hoje. Editada pela First National e distribuida pelo programma Matarazzo, será exhibida no Parisiense, e o seu apparecimento na tela vae marcar um novo successo formidavel para o immortal comico, até hoje o rei da graça que ninguem conseguiu nem conseguirá jámais desthronar.

Verdadeira fabrica de gargalhadas, "D ad epagamento" será tambem dia memoravel nos annaes da cinematographia carioca.

* * *

"Uma viagem ao Paraizo"

Quer o leitor fazer uma deliciosa viagem ao Paraizo e gozar as delicias que lá existem? Ora se quer! E será facil fazel-a. Basta ir hoje ao Brasil, querido cinema, assistir Berty Lytell e Verginia Valli em "Uma viagem ao Paraizo", um encantador film da Metro. No mesmo programma verá tambem o 4º capitulo de "O crime da diligencia de Lyon" e mais Harold Lloyd na impagavel comedia "Sim, senhor!".

Para amanhã teremos Nita Naldi no deslumbrante film da Paramount "Moderna Cleopatra".

* * *

Um esplendido programma

Não ha duvida que é mesmo esplendido; basta dizer que se compõe de Jack Hoxe no empolgante film "Os cavalleiros da vingança", June Caprice no ultimo episodio de "A sentinella do firmamento" e mais Tom Mix num bello drama "Caricaturista heroico".

Exhibe-o hoje o Haddock Lobo que para amanhã annuncia "Pelo amor de uma rainha", o grandioso e monumental super-film posado por doze estrellas fulgurantes, que é a maravilhosa continuação de "O prisioneiro do castello de Zenda".

* * *

Cinema Avenida

A cinematographia no Brasil marcará certamente como? um dos factos mais sensacionaes dos ultimos tempos este successo quasi inverosimel pela sua grandeza da pellicula da Paramount "O homem mosca", com Harold Lloyd. Porque a verdade tem de impor-se pese a quem pesar "O homem mosca" não sae do cartaz do cinema Avenida porque o publico não quer. O resto são historias. Por este motivo ali o teremos ainda hoje e Deus sabe até quando.

O filho de Douglas Fairbanks, no cinema Avenida

O cinema Avenida vae ter a honra de apresentar em estréa no film da Paramount "Thesouros da mocidade", Douglas Fairbanks Filho que acaba de iniciar com extraordinario exito a carreira brilhantemente seguida por seu pae. Como guia do joven actor está o mestre Theodoro Roberts, mas a verdade manda que se diga que o discipulo se presta admiravelmente aos ensinamentos do mestre e nos revela o grande artista que um dia será. "Thesouros da mocidade" é um film cheio de espirito, vivacidade e alegria, deixando a melhor das impressões, sem scenas exaggeradamente amorosas mas tendo apezar disso uma encantadora sentimentalidade.

* * *

O assombroso super-film de hoje do Pathé

"Formula Secreta" é a formidavel super-producção que está na tela do Pathé. Tem como protagonista Shirley Mason, a encantadora e linda artistazinha, e Charles Jones, o sympathico herói dos dramas de arrojo e aventuras. Basta estes dois nomes mundialmente conhecidos, para se aquilatar do valor de tão extraordinario film, onde se congregam todos os recentes inventos, como sejam a radio-telegraphia, submarinos, torpedos aereos, explosivos, afim de tornar mais emocionante, mais estuante o enredo, mais intensa a acção e mais assombrosa a technica. Passue no seu sensacional entrecho, lances de amor, festas sumptuosas, toilettes riquissimas, ciladas, intriga, mysterio, emoção, lutas, emfim um cortejo de aventuras que prendem o espectador do começo ao fim.

* * *

Theodore Roberts, mais ranzinza do que nunca

Dizem por ahi que certos actores só adquirem fama, homens ou mulheres, á custa da sua belleza physica. Puro engano. Se é certo que essa qualidade favorece effectivamente a alguns aos Valentinos e aos Wallace Reid outros ha que se popularizam exclusivamente pela sua arte. Está nesse caso o veterano Theodore Roberts, que, convenhamos, nada tem de bonito... O leitor, entretanto, estamos a apostar que o adora — não é verdade?

Pois se o quizer ver, rabujento, ranzinza e ao mesmo tempo pandego como nunca, vá hoje ao Ideal vel-o com pae do joven Douglas Fairbanks Junior em "Thesouro da mocidade", linda super-producção da Paramount que o Ideal vae exhibir, de uma hora em deante, juntamente com Ruth Clifford em "Lingua viperina", uma nova deliciasinha da Universal.

* * *

Thomas Meighan e Lila Lee

Ora ahi está uma verdadeira aberração da natureza: um homem inseduzivel. Pois era assim Thomas Meighan requestrado, perseguido e disputado pelas mulheres. Rapaz bonito, trabalhador, rico, todas o desejavam e elle a nenhuma ligava importancia. Um dia porém, conheceu Lila Lee. E a aberração, como por encanto, deixou de existir. Inverteram-se os papeis: e in seduzivel passou a ser um seduzido que — coitado! não conseguia achar meio de seduzir tambem. E tudo isso junto e mais algumas coisas interessantissimas, vae o leitor ver em "O inseduzivel", a super-producção do mez, da Paramount, que o Ideal vae começar a exhibir na segunda-feira, juntamente com "Quem sou eu", um magnifico film de sentimento, da Universal, de que Niles Welsch é o principal protagonista.

* * *

O mais movimentado film até hoje

Realmente — facto interessante — nunca se viu um film tão movimentado! E' o que hoje exhibe o Iris. Póde-se dizer que são duzentas fortes emoções, situações ineditas e extraordinarias, contdas em sete partes! E' a ultima palavra em film melodramatico! Tudo, optimamente photographado e de um espantoso realismo!

E a frente deste film simplesmente formidavel estão as queridas figuras Shirley Mason e Buck Jones, secundados por um elenco competente. Completa o programma, o ultimo numero da "Fox Actualidades", e uma chistosa comedia da série Imperial.

* * *

Cine-theatro Modelo

Este cinema continúa a apresentar os melhores programmas que é possivel conseguir como, por exemplo, o de hoje formado com dois films de incontestavel valor: "A sentinella do firmamento", continuação, o melhor film em séries, e "Gatuna de corações", deliciosa comedia de Viola Dana.

ESMOLAS

Recebemos do professor Albert dez mil réis (10$000) para os nossos pobres.

PRECIPITOU-SE DE UMA SACADA A' RUA

Em companhia de um seu irmão residia, á rua Camerino n. 96, pensão, d. Firminia Fernandez, de nacionalidade espanhola, de 30 annos e solteira.

Ha algum tempo já, d. Firminia vinha manifestando mania de perseguição e hontem, sem que se pudesse evitar precipitou-se ella da saccada do predio á rua.

Transeuntes acudiram-n'a, a Assistencia foi chamada e levou-a ao posto, constando que a infeliz apresentava contusões diversas pelo corpo, felizmente sem maior gravidade. Depois de soccorrida foi ella removida para a residencia, onde ficou em tratamento.

DE TODOS OS DIAS

Factos diversos que Policia e Assistencia registram

A Assistencia soccorreu, hontem, pela manhã, o "chauffeur" Antonio Manoel Salgueiro, branco, com 46 annos de edade, casado e residente á rua Pedro Americo n. 73. Nesta rua foi Salgueiro atropelado por um bonde, soffrendo contusões na perna esquerda.

— Na estação de Del Castilho, em trabalho, foi colhido por um bloco de terra, tendo ficado ferido num dos pés, o trabalhador José Champli, de 31 annos, brasileiro e residente na Villa Iracema.

Transportado para o Posto de Assistencia do Meyer, foi ahi soccorrido, sendo, depois, internado no Hospital da Santa Casa.

— Foi no dia 17 de outubro do anno passado, victima de um desastre, o ajudante de carroceiro, Joaquim de Albuquerque, de 32 annos de edade, casado, portuguez e residente á rua Castro Alexandre, casa sem numero.

A Assistencia soccorreu o infeliz homem, que, em consequencia daquele accidente, soffrera fractura de uma vertebra dorsal e contusão da medulla, tendo sido o mesmo, em seguida, internado no Hospital da Santa Casa de Misericordia.

Durante esses oito mezes decorridos alli esteve o infeliz em tratamento, até que se manifestando, ultimamente, a septicemia, veiu elle a fallecer na madrugada de hontem.

O cadaver foi removido para o Necroterio do Instituto Medico Legal.

— A policia do 18º districto está dando combate á jogatina. O delegado dr. Coelho Gomes e seus auxiliares deram batida nas seguintes casas: "Flor de Maracanã", á rua S. Francisco Xavier n. 490, sendo presos em flagrante José Alves e Americo Francisco Corrêa, e apprehendidas listas e dinheiro; a mesma rua n. 65, casa de Gabriel Carbonelli, que foi preso, sendo apprehendidas em seu poder listas de "jogo do bicho" e dinheiro, e, finalmente, á rua Magalhães Castro n. 179, de Fernandes & Comp., sendo apprehendidos listas e dinheiro.

Todos os contraventores foram autuados.

— Na praça da Republica chocaram-se o caminhão n. 4.339, dirigido pelo cocheiro Pedro de Oliveira Rodrigues, e o automovel n. 6.064, conduzido pelo "chauffeur" Demetrio Nicola Floriano.

Ambos os vehiculos soffreram avarias e a policia do 14º districto registrou o facto.

— Manfredo Olympio da Costa Filho, branco, brasileiro, casado, de 22 annos de edade, operario e morador á rua Mariano Procopio n. 45, quando passava, hontem, de manhã, pela avenida Gomes Freire, foi colhido por um auto, ficando com o braço direito seriamente machucado.

— A discussão foi rapida. Os dois homens, por um motivo futil, estavam trocando insultos, quando um delles sacou de uma navalha e golpeou o outro no pescoço e no peito.

O ferido, cheio de sangue, caiu por terra, ao passo que o aggressor, mettendo no bolso, ainda ensanguentada, a arma de que se servira, deitou a correr, fugindo á acção da policia.

A victima, que se chama Sebastião Justino, e é operario, de 49 annos, solteiro, morador á rua Tavares Bastos n. 71, foi, com escalas pela Assistencia, recolhido á Santa Casa.

O facto occorreu á porta do botequim da rua Pedro Americo n. 72.

O criminoso é Justino de tal, e a policia do 6º districto está no seu encalço.

— Na madrugada de hontem foram apprehendidas no Cáes do Porto as seguintes mercadorias por um grupo de estivadores: 60 kilos de peças para automoveis, 30 kilos de café, 10 duzias de frascos de tinta para machina de escrever.

Os ladrões audaciosos foram presos quando praticavam o furto. No logar denominado Buraco de Verdun, á rua Conselheiro Zacharias, tinham o seu refugio os audaciosos ladrões, cujos nomes são os seguintes: Vivo de Oliveira, Waldemiro Euclydes dos Santos, Manoel Maia da Silva, Reynaldo Rei, Manoel Gomes, vulgo "Pernambuco".

Ainda não foi avaliado o resultado da apprehensão.

Um concurso de tiro organizado pelo Tiro 7

Realiza-se no proximo dia 13 um concurso de tiro commemorativo do 18º anniversario desta sociedade, ás 8 horas da manhã, no stand da rua Chaves Faria.

As grandes attracções do Jardim Zoologico

Cerca de 4500 pessoas compareceram domingo ao Jardim Zoologico, em visita aos novos animaes, entre os quaes se destacam as grandes sucurys e o filhote do jaguar negro.

Antes das 8 horas, como é determinado para a abertura dos portões, já havia visitantes no pittoresco parque, cujo numero augmentou muito depois do meio-dia, quando os bondes e automoveis chegavam incessantemente, cheios de passageiros. Desta vez é justo declarar o serviço da Light foi irreprehensivel; além dos carros das linhas que servem ao Jardim Zoologico, trafegaram os extraordinarios com a taboleta "J. Zoologico", partindo da rua Uruguayana, desde ás 10 horas.

Foi, entretanto, muito sentida a falta do chimpanzé Sophia, que, por doente, não póde estar em exhibição.

DISSERAM QUE FUGIRAM DO ASYLO

Foram encontradas, tarde da noite, perambulando pelas ruas, nas proximidades do Asylo Gonçalves de Araujo, as menores Aracy Molesto, de 16 annos e Lucinda Silva de 17.

Levadas para a delegacia do 10º districto declararam ambas que haviam fugido do Asylo Gonçalves de Araujo, por máos tratos soffridos. A policia se entendeu com a directoria do Asylo, que informou não ser verdadeira a declaração de ambas.

INDICADOR

ADVOGADOS

Dr. Amalio da Silva, Avenida Rio Branco, n. 114, primeiro andar.
Dr. Alvaro Goulart de Oliveira — Avenida Rio Branco, 114, sala 7.
Dr. Salgado Filho — R. General Camara 47, 1º and. Tel. 5304, Norte.
Dr. Nelson Campos — Carioca, 66 — Tel. C. 5598.
Drs. Verissimo de Mello e Domingos Louzada—Quitanda 45. T. C. 3907.
Dr. Francisco Loup — Carmo, 71, 1º, sala 3, ás 9 ás 11 e das 16 ás 18 hs.
Dr. Alfredo Machado Guimarães Filho—R. do Ouvidor, 52, 1º andar.
Dr. J. M. Mac Dowell da Costa—General Camara, 66. Tel. Norte 4747.
Dr. Edmundo de Miranda Jordão, General Camara 20. Tel. N. 6374.
Drs. José F. de Medeiros e Luiz F. do Couto — Ouvidor, 68, (1º andar, salas 7 e 8).
C. Daniel de Deus — Advogado.
S. Paulo — Drs. Antonio Rolim de Oliveira e Benedicto Rolim Junior, advogados—Rua Senador Feijó, 25 (sobrado).
Dr. M. Valente — Escrip. Sachet 27, 3º and. Tel. N. 744.

MEDICOS

Dr. Luiz Ramos — P. Saens Pena, 9, R. Conde Bomfim 685, Tel. V. 1639.
Dr. Moraes (Manoel de) — Rua dos Ourives, 43 (5 hs.) 2.as, 4.as e 6.as.
Dr. I. Malagueta — R. do Carmo, 5, (Esq. de S. José). Tel. 2652 C.
Dr. A. Pamplona— Medeiros Passaro, 27, Tijuca, V. 1276, 1º de Março 13, N. 5303, das 14 ás 16 horas.
Dr. Henrique Duque — Rodrigo Silva n. 5. Resid.: R. Ibituruna, 75.
Dr. José Bastos d'Avila — Rua 7 de Setembro 231 (das 4 ás 6 hs.)
Prof. Austregesilo — Cons.: 7 de Setembro 212 (3 ás 5). C. 1995. Res. Marquez de Olinda 102, Tel. S. 14.
Dr. Flavio de Moura — R. Buarque n. 33 (Leme). Tel. Sul 1052.

MEDICOS ESPECIALISTAS

Dr. Renato de Souza Lopes, prof. da Fac. (App. digest. Trat. esp. da epilepsia. Raios X). S. José 39.
Dr. Nelson Miranda — Trata pelos raios X os tumores ganglionarios, fibromas, cancros, etc. R. Carioca, 48. C. 1525.
Dr. W. Schiller (mentaes e nerv.) — R. M. Olinda (1-3). Tel. S. 2404.
Dr. F. Terra — (Pelle e syphilis) — R. Assembléa 20 (2 ás 4).
Dra. Ursulina — (Senhs. e creanças)— Av. Central 138, ás 12 hs. C. 1191.
Dr. A. F. da Costa Junior — (Ass. da Fac.) Pelle, syphilis, tumores. Radiumtherapia. Chile 17 (4 ás 6).
Dr. Moncorvo — (Creanças)—R. do Carmo, 13, (3 hs.) Moura Brito 58.
Dr. Werneck Machado — (Pelle e syphilis). Largo da Carioca 11, 1º and.
Dr. Guilherme Eisenlohr — (Tuberculose). Rua Mal. Floriano, 44.
Prof. Dr. Rabello — Syphilis, doenças da pelle. Trata os tumores e doenças da pelle pelo radium e outros agentes physicos. — Assembléa n. 84.
Dr. Murillo de Campos — (D. mentaes e nervosas). 7 de Set. 75, á 1 h.
Dr. Marinho Rego — Clinica medica, esp. pulmões, intestinos. — Cons.: S. José, 63, 1 ás 3. Res.: S. 3154.
Dr. Araujo dos Santos — Mol. do pulmão, pneumothorax artificial. Raios X. Ultra-violeta. Trat. esp. da Diabetes. — R. Carioca, 48. C. 1525.
Dr. Eugenio Coutinho — Assist. da Fac. Doenças internas. Cons. e res.: Fonseca Telles, 149, á 1 h. V. 6235.
Dr. Aureliano Barcellos — Consultas e chamados: Rua José Bonifacio, 13. Tel. 1439. Nictheroy.

CLINICA CIRURGICA, VIAS URINARIAS

Dr. A. Costallat — R. Carioca, 30— (das 4 ás 6 hs.) Tel. C. 3959.
Dr. Alfredo Monteiro — Docente de operações da Fac. de Med. do Rio. — Cons.: 7 de Setembro, 75, 2º andar. Tel. N. 5.100, das 9 ás 12.

CIRURGIA, MOL. SENHORAS VIAS URINARIAS

Dr. Eugenio Decourt — Consultas diarias — Assembléa, 34, de 3 ás 5 hs.
Dr. Rupert Pereira — Uruguayana, 134, (de 1 ás 6). Tel. N. 6688.
Dr. Osorio Mascarenhas — Av. Rio Branco, 257 (3 ás 5). C. 940.
Drs. Hygino Filho e A. Hygino. Cir. geral. Mol. Sras. S. José, 60, 1 ás 5.
Dr. Rego Lins, Cons. Av. Rio Branco, 175, 3 ás 5. Res. Bambina, 37.
Dr. Rubens Ferreira — Cons.: 7 de Setembro, 75, 2º andar (elevador), das 2 ás 4. Tel. N. 5.100.
Dr. E. Souto Maior — Con.: 7 de Setembro 75, 2º andar (elevador), das 4 ás 6. Tel. N. 5100.
Dr. Pedro Moura — Rua do Carmo n. 5 (1 ás 4 hs.). Tel. 2652.

LABORATORIOS — EXAMES CHIMICOS

Prof. Alfredo de Andrade — Exame de urina, sangue, fezes, etc. Uruguayana, 7.

PARTOS E MOLESTIAS DAS SENHORAS

Dr. Daciano Goulart — R. Uruguayana, 35. (4 ás 6). Tel. C. 3762.
Dr. Lincoln de Araujo — R. 7 de Setembro 96 (3 ás 5). T. C. 3551.
Dr. Jeronymo Guimarães — Bambina, 124. S. 1409, r. Carioca 28, C. 358.
Dr. Bento Ribeiro de Castro — D. Carlota, 63 (905 S.) 7 de Set. 75. (4 hs.) Diathermia e raios ultra-violeta.
Dr. J. Pacifico—Av. Mem de Sá 335. (Tel. N. 5235). 11 ás 12 e 4 ás 5.
Dr. Camacho Crespo — R. Conde de Bomfim 577. Tel. V. 1171.

CIRURGIA, DOENÇAS DAS SENHORAS, PARTOS.

Dr. Jorge G. Sant'Anna, com 2 annos de prat. em hosp. da Europa. Assembléa, 23. C. 1647. Marquez de Abrantes, 115. B. M. 107.

CIRURGIA, DOENÇAS DO RECTO E ANUS

Dr. Raul P. Santos — Rua do Passeio 56 (1 ás 4). Tel. C. 2369.

CURA DA HYDROCELE SEM OPERAÇÃO CORTANTE

Professor Barbosa Vianna — R. Chile n. 17 (de 3 ás 4).

GARGANTA, NARIZ, OUVIDOS E BOCCA

Dr. Eurico de Lemos — Especialista Prof. liv. da Faculdade. Cura ozena (fetidez nasal). R. Assembléa, 13 (sb.) — Das 12 ás 6 hs.

OLHOS, GARGANTA, NARIZ E OUVIDOS

Dr. Raul David de Sanson — S. José, 43, 1º, das 2 ás 5. Tel. C. 5197.
Dr. Maurillo de Mello — Doenças dos olhos, nariz e garganta. Com pratica dos hospitaes da Europa — Assembléa, 47.

SANATORIO CIRURGICO Para molestias de ouvidos, nariz e garganta

Prof. João Marinho, Dr. Castilho Marcondes, 335, Avenida Mem de Sá. Tel. N. 1092. Secções independentes para homens, senhoras e creanças, com accommodações para pessoas que acompanham o doente.

GARGANTA, NARIZ E OUVIDOS

Dr. Alvaro Tourinho — Ouvidor, 153, lepin. C. 3672.
Dr. Paulo Brandão — Quitanda, 5 — (2 ás 5 hs.). Tel. 5550, C.
Dr. Sebastião Cesar da Silva — Ouvidor, 189, 1º — ás 5. T. N. 5508.
Dr. F. Castilho Marcondes — Rua Chile, 17 (3 ás 5). Tel. C. 4074.
Dr. Souza Mendes — Tuberculose da larynge — Rodrigo Silva, 28, de 2 ás 4. C. 1838.

OCCULISTAS

Drs. Moura Brasil e Gabriel de Andrade — Uruguayana 37 (2 ás 4).
Dr. Pache de Faria — Carioca, 43 — 2.as, 4.as e 6.as (4 ás 6). C. 5380.
Dr. Eutychio Leal — S. José, 50 — De 3 ás 4 1/2.

CIRURGIÕES-DENTISTAS

Dr. Barros Henriques—Av. Rio Branco 175 (1º). Tel. C. 21.

PARTEIRAS

Madame Moitrel Barbosa (parteira)— 34, r. da Assembléa, 2º andar. Te 1º de Março 83. Tel. N. 4468.
Mme. Virginia Madruga, parteira dip. Cons.: 2ª, 4ª e 6ª, de 1 ás 5 hs. e chamados á rua do Mattoso, 115. Phone V. 149.

ESCOLAS E LIVRARIAS

Livraria Alves — Livros collegiaes e academicos — R. Ouvidor, 166.

HOTEIS E PENSÕES

Hotel Avenida — O mais importante do Brasil. End. telegr. "Avenida".

OS MELHORES CAFÉS

Café Ideal — Sempre puro. Dep. r. Saude 142 e 150. Tel. 707, Norte.

CORRETORES DE FUNDOS PUBLICOS

Lucrecio Fernandes de Oliveira — Rua 1º de Março, 83. Tel. 707, Norte.

DECLARAÇÕES

CAIXA DE SOCCORROS DO P. M. DA SAUDE PUBLICA DA C. F.

SÉDE: RUA MARECHAL FLORIANO 171, SOBRADO

Dia 7, ás 19 horas, sessão extraordinaria, de accórdo com o artigo 74.

Dimas C. da Guia, 1º secretario. (U 22980)

SANTA CASA DA MISERICORDIA

RECONSTRUCÇÃO DE PREDIOS

Na Provedoria da Santa Casa da Misericordia, recebem-se até o dia 14 do corrente mez, á 1 hora da tarde, em que serão abertas, propostas para reconstrucção dos predios da rua São Pedro n. 90 e Carmo n. 63, acompanhadas das respectivas guias de deposito.

Os srs. proponentes depositarão, até a vespera do dia acima indicado, a quantia de 5:000$000, por cada predio, em dinheiro, para que possa ser acceita a proposta, e escolhida a mais vantajosa, ou annullada a concorrencia, como melhor convenha, perdendo o direito ao dito deposito o proponente preferido que se recusar a assignar o contrato.

O proponente acceito, receberá o deposito, com o pagamento da primeira prestação.

O prazo para a reconstrucção será levado ao calculo para a preferencia.

As plantas e especificações acham-se á disposição dos srs. proponentes, na Secretaria.

Secretaria da Santa Casa da Misericordia, em 1 de maio de 1924 — *Rogerio Nunes Baptista Tamarindo*, pelo director. (8030)

VENERAVEL E ARCHIEPISCOPAL ORDEM 3ª DE N. SENHORA DO MONTE DO CARMO.

A Mesa Administrativa desta Veneravel Ordem, associando-se ás justas e merecidas homenagens que têm sido prestadas ao venerando Principe da Egreja, S. Eminencia o Sr. Cardeal Arcoverde, manda celebrar na sua Egreja, amanhã, 8 do corrente, ás 14 horas, um Te-Deum, em acção de graças pelo seu jubileu sacerdotal.

De ordem de S. C. o irmão Prior, convido todos os nossos irmãos graduados e simples e bem assim aos catholicos desta Capital, a assistirem a esta homenagem que só agora pôde realizar-se, por motivo de força maior.

Rio de Janeiro, 7 de Maio de 1924.

O Secretario, FRANCISCO BARBOSA DA ROCHA. (8197)

BEN.:. LOJ.:. CAP.:. UNIÃO ESCOSSEZA

Hoje, sess.: econ.:.
Teixeira de Almeida, 18.:., secr.:. (U 24457)

GR.:. CAP.:. DO RIT.:. DO.:.

Hoje, sess.: ordin.: Ord.: do dia: Eleiç.: da nova administr.: e do repr.: á ass.: ger.:.
J. Camargo, gr.:. secr.:. ger.:. da Ord.:. (U 23735)

AO EXMO. SR. DR. CARVALHO CARDOSO

AGRADECIMENTO

Accommettido de grave enfermidade, cujo prognostico era fatal, quiz a divina providencia que os meus caridosos chefes e amigos, directores do Palacio-Club, encarregassem o humanitario e grande vulto da sciencia medica dr. Carvalho Cardoso, do meu tratamento, e, hoje, restituido aos carinhos de meus filhos, permitta-me o distincto e caritativo clinico que, venha publicamente depositar a seus pés a moeda dos pobres: a Gratidão.

Preso ao leito por longos mezes, tendo os meus dias contados, a morte teria fatalmente triumphado se, a misericordia divina não tivésse dotado a pessoa do dr. Carvalho Cardoso dos mais bellos sentimentos que formam o seu bonissimo e grande coração.

A luta então travada, foi longa, fastidiosa e assás estafante séria, se o preclaro scientista não fizésse da caridade o apanagio de sua nobre profissão; razão porque, vencendo, restituindo-me a vida, conquistou mais um trophéo para o seu acervo de glorias, e, certamente Deus, na sua infinita bondade, permittirá que a sua passagem pela terra, seja cercada de todas as venturas e felicidades, a que fazem jús os verdadeiros apostolos do bem.

Assim, pois, externando toda a minha immorredoura gratidão, exmo. sr. dr. Carvalho Cardoso, reconhecidamente beijo-lhe as mãos.

Rio, 6 de maio de 1924 — *João Antonio de Araujo e Silva.*

AGRADECIMENTO

Casa de Saude Dr. Eiras

Recolhido por longo tempo a este conceituado estabelecimento, venho em publico trazer os protestos de minha gratidão aos seus dignos directores, piedosas irmãs, internos e enfermeiros, pelo modo carinhoso e desvelado com que fui tratado durante a grave enfermidade que me prendeu ao leito.

Rio, 6 de maio de 1924 — *João Antonio de Araujo e Silva.* (U 24380)

CONFIRMO ser verdade a declaração feita por Carlos Rabello, no "Jornal do Brasil" e "O Paiz", de 15 de abril do corrente anno. Rio de Janeiro, 6 de maio de 1924 — *Ricardo Nunes Rabello.* (U 24387)

CASA DOS ARTISTAS

ASSEMBLÉA GERAL EXTRAORDINARIA

De ordem do sr. presidente, são convidados todos os socios quites da Casa dos Artistas para a reunião de assembléa geral extraordinaria, que terá logar a 15 do corrente, quinta-feira, na séde social, depois dos espectaculos, e que terá como ordem do dia: Eleição para cargos vagos.

Rio de Janeiro, 6 de maio de 1924 — O 1º secretario das assembléas geraes, *Candido Nazareth.* (U 24481)

THE RIO DE JANEIRO TRAMWAY, LIGHT AND POWER Co. LTD.

AVISO AO PUBLICO

Por ordem da Prefeitura, e devido á substituição das linhas do cruzamento das ruas São Christovão e Figueira de Mello, os carros da linha de "BOMSUCCESSO" passarão a trafegar temporariamente, á partir de amanhã, 6 do corrente, tanto nas viagens de ida como na de volta, pela rua Fonseca Telles.

Rio, 5 de maio de 1924. [illegible]

VOLOCH & MACEDO

A' PRAÇA

Tendo sido publicada a noticia do protesto de um titulo de nossa responsabilidade, precisamos declarar que não se trata de nenhuma promissoria, duplicata, lettra ou documento semelhante e sim de um contrato de cambio, já tendo sido resolvida amigavelmente a divergencia que se verificou entre a nossa firma e o Banco Hollandez na liquidação do mesmo contrato e que dera causa ao referido protesto.

Para comprovação do que pelo presente communicamos á praça, publicamos a seguir uma declaração que nos foi passada pelo citado Banco:

Rio, 5|5|924.

Voloch & Macedo

A QUEM POSSA INTERESSAR

Declaramos pela presente, que a cambial de $2.500 dollars, comprados a este Banco pelos Srs. Voloch & Macedo, objecto do contrato de cambio n. 53118, do corretor Antonio Pereira da Motta, de 7 de Dezembro 1923, foi levantada neste Banco pela mesma firma, da qual nada mais temos a reclamar, ficando sem effeito o protesto do contrato.

BANCO HOLLANDEZ DA AMERICA DO SUL.

Rio, 5 de Maio 1924.

E. Magoulas. R. Botelho.

(U. 24361)

A' Praça

CHARLES CHRIMES & CIA, LTDª.

Charles Chrimes & Comp. Ltda. com fabrica de caixotes de madeira situada em Nictheroy, á rua Quinze de Novembro, communicam aos seus freguezes que nesta data deixou de fazer parte da dita firma, pago e satisfeito de seu capital e lucros, conforme distracto assignado, o socio sr. George Lester Finlay, passando todo o activo e passivo da mencionada firma á responsabilidade dos demais socios componentes da dita firma, continuando na gerencia da mesma os socios Charles Chrimes e Maria Luiza Chrimes.

Nictheroy, 2 de Maio de 1924 — *Charles Chrimes & Comp. Ltda.* (U 24157)

PHYTINA

REINTEGRA A VITALIDADE

22 % de phosphoro vegetal extrahido das sementes de plantas.

OS NEURASTHENICOS NÃO DEVEM VACILLAR

em tomar a PHYTINA: se algum dia um remedio provou a sua efficacia, este remedio é a PHYTINA.

Em todo o mundo os medicos têm obtido os melhores resultados.

A' venda em todas as drogarias e pharmacias, em comprimidos e granulada.

Unicos Representantes no Brasil: HERM. SCHUBACK & Cia. — Caixa Postal 237 — Rio de Janeiro.

Fabricantes: Société pour l'Industrie Chimique à Bale. — Basiléa, Suissa. (8200)

BEN.: LOJ.: CAP.: URIAS — Hoje, sess.: de eleiç.: em continuação. O secr.:, I. Lima Verde. (U 23722)

ANNUNCIOS

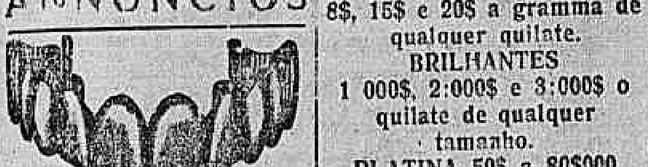

Dr. SILVINO MATTOS laureado especialista em dentaduras sem vacuo, isto é, sem pressão, sem ventosa e sem cortes nos casos, sem chapas no céo da bocca. Adherencia absoluta por meio da juxta-posição de alta precisão. A mastigação torna-se perfeita e a belleza da physionomia verifica-se desde logo. Preços modicos. Rua 7 Setembro, 231; das 7 ás 5. Phone: 1.555 — Central. (U 23828)

CASA NA TIJUCA
Vende-se recentemente construida, proximo á Muda. Rua Cascata n. 40. Trata-se na mesma. (U 23393)

CASACA
Vende-se terno com cartola, tudo novo, por 400$000, 46 a 48 de peito, á rua da Quitanda n. 130, 1º andar. (U 24408)

VENDE-SE
Vende-se uma bem montada officina mecanica na Garage Cooperativa, R. Clemente n. 7. As condições de negocio serão das melhores. (U 23952)

LEILÃO
Hoje, quarta-feira, ás 5 horas da tarde, de ricos e bellos moveis de peroba clara, dormitorio, piano, etc., que guarnecem a confortavel residencia da rua Ubaldino do Amaral 32, esquina com Avenida Mem de Sá (U 23871)

Extracção sem dor
Pratica-se diariamente a domicilio a 20$000 adeantados. — Chamados para o telephone Central 2823. (U 22590)

CARPINTEIRA UNIVERSAL
Vende-se uma fabricante inglez, com tupia, serra circular, machina de furar, machina de apparelho, desempenadeira e machina de respigar, á rua dos ANDRADAS N. 115. (U 24151)

CASA MOBILADA
Aluga-se com todo o conforto, mobilia de luxo, a familia de tratamento. Contrato de dois annos, aluguel dois contos de réis mensaes. Praia de Botafogo 100, esquina Oswaldo Cruz. (U 23217)

ATTENÇÃO
Professor Rhoda, grande scientista conhece vossa vida por meio da physiognomonia e phrenologia, graphologia, cartomancia, astrologia e a chiromancia. — Consultas todos os dias das 8 da manhã ás 8 da noite. Praça Tiradentes — Rua Imperatriz Leopoldina n. 1, primeiro andar.

Consultas simples . . . . 5$000
Consultas extensas . . . . 10$000
Mais extensas . . . . 15$000
(U 18770)

TERRENOS A PRESTAÇÕES EM IRAJA'
Vendem-se magnificos lotes junto á estação de Irajá, com frente para a linha de bondes e para a Estrada Rio-Petropolis, a prestações ao alcance de todos. Trata-se na Avenida Rio Branco n. 133, 4º andar, sala 9. (U 21544)

AUTOMOVEL
Vende-se, barato, Chandler, em perfeito estado, ver na Garage Royal na rua Senador Dantas e tratar no edificio do "O Paiz", 3º andar, com o sr. Briones. (U 23432)

CASA
Aluga-se com ou sem mobilia a magnifica casa propria para familia de tratamento, á rua Conde Bomfim 371. (U 23510)

BILHAR
Vende-se de particular. RUA GENERAL ROCCA N. 169. (U 23511)

Dormitorio e sala de jantar
Vende-se de peroba, com pouco uso e perfeitos, por preço razoavel, á rua Alzira Brandão n. 99. (U 22775)

MOÇA
Precisa-se de uma para vendedora, negocio limpo e ao alcance de qualquer; serve nacional ou estrangeira. Trata-se á rua dos Ourives 83, das 12 1|2 ás 14 horas, com Vidal. (U 22853)

CACHORRA POLICIAL BELGA
Legitima, pello curto, preta, com 18 mezes, vende-se. Informa: Lavanderia, Salvador Corrêa n. 56, Leme. (U 24339)

OURO!!!
8$, 15$ e 20$ a gramma de qualquer quilate. BRILHANTES 1 000$, 2:000$ e 3:000$ o quilate de qualquer tamanho. PLATINA 50$ a 80$000. PRATARIAS, como sejam: baixelas, apparelhos de chá, salvas, castiçaes, etc., paga-se MIL RÉIS a gramma. PRATA-MOEDA 40 % de agio, e 100 %. Concertos de joias e relogios, serviço garantido.

NÃO VENDAM SEM SABEREM NOSSA VANTAJOSA OFFERTA.

Joalheria — Thesouro do Morro do Castello, 9, RUA URUGUAYANA, 9 (U. 24485)

LÃ, 7$800
Um cobertor grande, vende "A NOBREZA" a titulo de reclame, até dia 15 somente. URUGUAYANA N. 95. (U. 23366)

CORRENTISTA
Casa Ingleza de Moveis e Tapeçarias, precisa de um bom correntista e facturista, que possua muito boas referencias. Inutil apresentar-se quem não estiver nessas condições; tratar á rua Senador Vergueiro, 147. (U 23815)

ALUGA-SE
Uma sala espaçosa com mais dois compartimentos e demais serventias á rua do Rosario n. 148, 1º andar, das 12 ás 17 horas. (U 23693)

Para Emmagrecer
com segurança e sem perigo tomem PILULAS GALTON a base de extractos vegetaes. O melhor remedio contra a Obesidade. As PILULAS GALTON fazem emmagrecer melhorando a digestão. Exito constante, absoluta segurança. J. RATIÉ, Ph rmac. 45 r. l'Echiquier Paris. V. SILVA & Cia (Drogaria Lamaignère) e nas pharmacias

(4233)

Machinas para lenços
Vendem-se duas quasi novas, Singer W. 4, as mais aperfeiçoadas, com todos os pertences e motor electrico. Industria rendosa com emprego de pequeno capital. Para ver e tratar, rua Desembargador Isidro 28, das 8 ás 12 horas. (U 24177)

SOBRADO
Gratifica-se bem a quem indicar um sobrado ou casa de familia pequena que esteja para alugar. Cartas para a Caixa Postal n. 2.395. (U 22777)

ALUGA-SE
O 1º andar á rua S. José n. 106, em frente á Galeria Cruzeiro, com 60 metros de fundo e 10 de frente, servido por elevador. — Trata-se na loja com o sr. Teixeira. (U 23688)

BELLO SEXO
Não façam em casa beberagens; para colicas, (dôres durante a menstruação), tomem "CAPSULAS SEVENKRAUT". Contém Apiol, Sabina, Arruda. Medicamentos puros. — Tubo original, 7$000. A' venda Rua Uruguayana, 35. Ap. D. N. S. P. n. 94, de 19|1|921. (U 23930)

WELCH'S
BEBIDA SEM ALCOOL (7858)

Casa em Copacabana
Aluga-se ou traspassa-se pelo aluguel de 350$000, na Avenida Atlantica, com tres dormitorios, a quem ficar com os moveis existentes. Informa: Lavanderia, Salvador Corrêa n. 56. (U 24339)

Carvão vegetal
Vendem-se uma partida de 1677 saccos de carvão e mais uma pequena quantidade sem acondicionamento. Informa-se na rua Primeiro de Março n. 73, 1º andar. (U 23653)

Automovel inglez
Vende-se um de 10 H. P. de 2 logares, completamente novo, da marca G. N., muito veloz e muito economico. Tratar á rua Conde Lage n. 38, das 12 ás 14 horas. Tel. Cent. 4547. (U 23701)

Automovel Chandler
(BARATA)

Vende-se um em perfeito estado, pintura nova, pneus, capota, capas inteiramente novas, todos os metaes nickelados. Tratar á rua Conde de Lage n. 38, das 12 ás 14 horas. Telephone Central n. 4547. (U 23701)

Automovel Cole
Vende-se um, typo sport, dois logares, completamente reformado, como novo, pintura, capas, capota nova. — Rua Conde de Lage n. 38, das 12 ás 14 horas. Tel. Central 4547. (U 23701)

ARMAZEM
Aluga-se um armazem com installação de força, luz e gaz, com contrato de cinco annos. Aluguel barato. Tratar na rua General Caldwell n. 247, junto á Frei Caneca. (U 23598)

ICARAHY
Aluga-se moderna e confortavel casa perto da praia, com duas salas, quatro quartos, banheiro com agua quente e fria, etc. Aluguel mensal 460$000. Rua Miguel de Frias 200. (U 22918)

Deutsch-Suedamerikanische Bank A. G.

(BANCO GERMANICO DA AMERICA DO SUL)

BALANCETE DA SUCCURSAL DO RIO DE JANEIRO, EM 30 DE ABRIL DE 1924

ACTIVO

Letras descontadas	6.087:718$356
Letras e effeitos a receber: [illegible] exterior	758:217$667
Letras e effeitos a receber: em [illegible]	3.852:948$538
Letras e effeitos a receber: em cobrança do interior	29.434:327$829
Emprestimos em contas correntes	33.117:893$159
Valores caucionados	7.229:472$471
Valores [illegible]	5.391:251$800
[illegible]	4:397$137
Caixa Matriz	638:990$189
[illegible] filiaes no exterior	21.799:514$901
Correspondentes do exterior	3.067:238$671
Correspondentes do interior	163:697$361
Titulos [illegible] pertencentes ao banco	470:000$000
Hypothecas	
CAIXA: em moeda corrente no Banco do Brasil e em outros bancos	5.249:564$391
Diversas contas	
Rs.	117.939:557$011

PASSIVO

Capital	2.205:000$000
[illegible] em conta corrente com juros	11.964:972$653
Deposito em conta corrente limitadas	915:796$195
Deposito a prazo fixo	12.662:468$840
Deposito em conta de cobrança do exterior	3.852:948$538
[illegible] de cobrança do interior	29.434:327$829
Titulos em caução e em deposito	12.620:724$271
Caixa Matriz	5.259:270$011
[illegible] e filiaes no exterior	4.195:077$391
Correspondentes do exterior	30.753:819$514
Correspondentes do interior	764:230$859
Valores hypothecarios	470:000$000
Letras a pagar	690:176$500
Diversas contas	2.150:766$171
Rs.	117.939:557$011

S. E. & O.

Os directores: FRB. WOEHRLE. (8196)

PREDIO
Vende-se a bella moradia, de um só pavimento, com cinco dormitorios, duas salas e mais dependencias, edificado em um lindo terreno que mede 18 metros de frente por 48 metros de fundos, livre de enchentes, fazendo frente para a nova Avenida Maracanã, trecho já prompto, entre a rua Dr. José Hygino e rua Delphim; póde ser visto a qualquer hora, e tratar com o proprietario, mesmo com pequeno signal e immediatamente. Facilita-se o pagamento. (U 24183)

Amplo armazem — Nictheroy
Aluga-se a quatro minutos da ponte Central, Rua Visconde do Rio Branco n. 771. Trata-se no n. 769. (U 23539)

PIANO
Vende-se um optimo, por motivo de viagem. Rua do Lavradio n. 182, terreo. (U 23985)

Fabrica de Balas
Vende-se uma fabrica de balas, caramellos, etc., montada com todo capricho, dispondo de machinas e accommodações. Contrato do predio de 5 annos; aluguel 350$000 mensaes. Motivo da venda é o proprietario ter outros negocios. Cartas para Sylvio. (U 22907)

PREDIO
Aluga-se, por contrato, o predio da Avenida Mem de Sá n. 30. — Está aberto das 12 ás 15 horas. (U 23681)

Telhas de barro
Typo francez, grandes, bem acabadas, vende-se em wagões posto Maritima, preço muito reduzido. Trata-se: Uruguayana 95, sobrado, sala 1. (U 23695)

Machina - Tijolos
Machina da melhor fabrica allemã, systema [illegible], encaixotado como veio da fabrica, sem o menor uso e com todos os pertences. Producção cerca de 2.800 tijolos por hora. [illegible] Quitanda, 73, das 13 1|2 ás 15 horas. [illegible] Oswaldo. (U 24077)

CASA MOBILADA
Por motivo de viagem aluga-se uma casa mobilada, de 15 de maio até 15 de dezembro. — Duas boas empregadas podem ficar na casa. Para ver, tratar das 10 ás 12 horas, na rua Capitão Salomão 20. (U 24200)

Automovel Rénault
Vende-se um de 12 H. P., de 5 logares, (torpedo), em perfeito estado. Rua Conde de Lage n. 38, das 12 ás 14 horas. Tel. Central 4547. (U 23701)

CASA
Vende-se uma bem situada, para renda; preço e informações por carta, á r. de Goyaz, [illegible] n. 18. — Botafogo. (U 22874)

Casa mobilada
Aluga-se para uma familia distincta, com todas as commodidades, á rua Lopes de Mendonça n. 35, [illegible] Barros. (U 22800)

CURSO DE MATHEMATICA
Dirigido pelo engenheiro Gastão da Cunha, no Lyceu Nacional, Rua Barcellos n. 43. Iniciará as suas aulas na proxima semana. (U 23674)

CORAÇÃO
Nas suas perturbações com falta de ar, cançaço, palpitações, pés e rosto inchados, urinas poucas, pulso irregular, tonteiras, dores no coração, accessos nocturnos, agulhadas, aperto, suffocações, use a CACTUSGENOL, approvado pela D. G. de SAUDE PUBLICA. Para prescripção medica. Na Casa Huber R. 7 n. 61, Drogaria Pacheco, R. Andradas n. 43, e Laboratorio R. dos Araujos n. 101. Licença n. 13; 7|6|16 Cardiogenol). (24.440)

COLLEGIOS

Quereis ser guarda-livros em 3 mezes, sem exploração?
Matriculae-vos no Curso Rapido de Escripturação Mercantil, á rua da Alfandega n. 197, das 13 ás 21 horas. (U 23483) Z

Agencia Dactylographica e de traducções
Executam-se trabalhos dactylographicos e traducções com o maior esmero e presteza, na Escola Commercial Feminina, á rua S. José n. 72, 1º andar. Preços modicos. Informações na séde da escola, das 10 horas da manhã ás 5 horas da tarde.

Collegio Sylvio Leite
— Rua Mariz e Barros n. 258 — Telephone Villa 1.252. Internato, semi-internato e externato. Cursos primario, secundario, commercial e especial de preparatorios, com programmas equiparados aos do Collegio Pedro II. Ensino pratico de linguas vivas. Instrucção physica e militar, com direito á caderneta de reservista. Cuidadosa preparação intellectual com obrigatoriedade rigorosa de estudo e alliada á educação moral, civica e religiosa esta facultativa e sob o ponto de vista catholico. Tratamento excellente, sendo as refeições dos alumnos as mesmas do director e professores.

A LAMPADA

A melhor
A mais resistente
A mais economica
A' venda nas boas casas de electricidade (9004)

OURO
prata, platina, brilhantes, compram-se e pagam-se bem, na praça Tiradentes n. 64. Concertam-se joias e relogios — CASA GARCIA. (16817)

Mesas para jogos
Vendem-se duas mesas para campista e uma completa para bacarat. Tratar-se á rua do Passeio 62, Club dos Democraticos.

CONTRATO
Traspassa-se um bom contrato de 7 annos, na rua Marechal Floriano, ponto de varejo, grande armazem e amplo sobrado; trata-se com Lafayette Bastos & Cia., Casa Bancaria, á Rua Buenos Aires n. 46. (8210)

CATTETE OU BOTAFOGO
Compra-se um predio nesta [illegible] que não passe bonde, seja trasversal, predio [illegible] pavimentos até 200:000$000 (Duzentos contos) e que seja em centro de jardim ou com entrada ao lado, com as commodidades: 4 quartos, 3 salas e demais dependencias.

Negocio directo; tratar com J. F. BASTOS, "Jornal do Commercio", 2º andar, sala n. 17, das 9 ás 11 e de 1 ás 4 da tarde. (8198)

CHIC
Vende-se um jogo para sala, cinco peças, em setim e organdi, pintura lavavel, com missanga e duas almofadas de velludo pintado, tudo muito chic e não usado. Preço: 300$000. — Rua Laura n. 11, Engenho de Dentro. — Acceitam-se encommendas. (U 22895)

APPARTAMENTO
Mobilado, de dois quartos, limpos e arejados, para cavalheiro de tratamento. Sem pensão. Banhos, café, telephone. Unico inquilino. Preço: 350$. Rua Silveira Martins n. 57. (U 22814)

CHACARA
ou casa de morada com bastante terreno, precisa-se situada arrabaldes do Rio; prefere-se nos suburbios servidos pela E. F. C. do Brasil; não se faz questão de hortas ou pomares. Cartas explicando caracteristicas e outros detalhes queira dirigir ao sr. Jackson, nesta folha. (U 24210)

SANTA THEREZA
Aluga-se o excellente predio acabado de construir, da rua do Oriente n. 65. Póde ser visto a qualquer hora. Para tratar: Rua Theophilo Ottoni n. 37, loja. (U 23676)

OURO
Compra-se de 3$ a 15$000. PRATA-MOEDA 40 e 60 %.

Platina — 30$, 50$

Cordões de ouro, correntes e outros objectos de ouro com brilhantes.

Salvas, paliteiros, castiçaes, serviço de café, jarros e bacias de prata de 100 — 200 — 600 e 1$200 grm.

Compram-se cautelas Monte Soccorro e outras casas. Só no Syndicato Norte Americano.

R. Uruguayana n. 22, sala 5 Tel. 2850 C. (U 23.837)

Arsenio Lupin
O GATUNO ELEGANTE — O GATUNO DE SOCIEDADE

Hoje, em todos os pontos de jornaes, o quinto fasciculo das suas empolgantes façanhas. (U 24463)

Ouro e Platina
Compra-se qualquer quantidade de ouro, platina, prata, brilhantes, diamantes, etc.

Trocam-se joias novas por velhas, só na joalheria

A IDEAL

97 — URUGUAYANA — 97

Junto á Cia. Singer. Tel. N. 1679. (U 23841)

Compra-se 10$ cada dente

Compro dentaduras postiças usadas ou quebradas até 10$000 cada dente. Algumas antigas valem contos de reis para collecção, aproveitar para fazer exame. Pago mais alto preço, ouro velho de dentes, pontas moedas antigas e joias usadas.

MARI DENTISTA, 334 rua General Camara, 1º andar, das 9 até 5 horas. — Discreção. (U 24315)

SER BELLA? TER ENCANTOS?

Crême e Leite de Cêra Purificado

(Purified Wax Cream and Milk) (8051)

CASA — Vende-se
Retirando-se o proprietario no proximo mez para a Europa, vende a sua boa residencia composta de 3 quartos, 2 salas e outras dependencias, perto da rua Uruguay. Trata-se na rua S. Bento n. 3, casa Crespi. (U. 22671)

HABILITEM-SE
na

A INDEPENDENCIA

Hoje - 200 Contos

GALERIA CRUZEIRO 2

em frente ao Mensageiro

Doenças do ouvido garganta nariz e bocca — Cura garantida e rapida do OZENA (fetidez do nariz) processo inteiramente novo.

DR. EURICO DE LEMOS professor livre desta especialidade na Faculdade de Medicina do Rio de Janeiro. Consultorio: Rua da Assembléa n. 13, sobrado, das 12 ás 6 da tarde. (U 23805) S

Terrenos no Leblon
Vendem-se a prestações magnificos lotes perto da praia; trata-se na Avenida Rio Branco n. 133, 1º andar, sala 5. (U 23610)

Arsenio Lupin
O mais habil, o mais audacioso e mais limpo dos gatunos-almofadinhas. Hoje, o quinto fasciculo. (U 24.464)

Bella Gorçoniére
Vende-se uma rica, chic, elegante, garçonière, propria para uma pessoa ou casal de gosto, com todas as commodidades. Passa-se a casa; aluguel 250$000. Informa-se: — Rua Maranguape n. 9. — (Barbearia). (U 22831)

LECLERC & Co.
AGENTES DE PRIVILEGIOS E MARCAS DE FABRICA E COMMERCIO

RUA DO ROSARIO N. 156

Encarregam-se, juntamente com A. J. RENNER & Cº., estabelecidos em Porto Alegre, de contratar e promover o fornecimento dos capuzes dotados dos aperfeiçoamentos privilegiados pela patente de invenção n. 9.901, de 3 de abril de 1918. (U 24407)

A DESCOBERTA DA BELLEZA
RUGAS, SARDAS, PANNOS, ESPINHAS, MANCHAS, SUORES, da PELLE, use este preparado, descoberto pela Sra. BARONEZA DE ROCHEFORD que tereis vossas cutis sempre alvas e assetinadas, denominado "RUGOSINA". — Vende-se na Casa Cirio, Ouvidor n. 183 e Uruguayana n. 66. (U. 24182)

ENFERMEIRA
Precisa-se de uma moça para os serviços de uma senhora e que tenha alguma pratica de enfermeira; cartas com offertas e referencias á caixa postal n. 625, sr. Azevedo. (U 24472)

HOTEL TIETE'
Commodo bom
Por commodo preço
Onde encontrar?
No Rio de Janeiro
Ao Hotel Tiété
Vinde mirar.

Quartos claros, arejados, com agua corrente. Mobiliario novo.

Diaria sem refeições de 5$000 a 7$000. Rua Senador Pompeu n. 190, perto da E. F. C. B. (U. 24482)

Caixa Economica
Perdeu-se a cautela do Monte Soccorro n. 7245, de março de 1923. (U 23714)

SANTA THEREZA — PREDIO
Vende-se moderno á rua Silva Manoel n. 193, com seis quartos, tres salas e demais dependencias, com amplo jardim. Póde ser visto das 10 ás 17 horas, e trata-se no mesmo directamente com o proprietario. (U. 24411)

CHAPELLEIRA
Precisa-se de uma boa contra-mestra chapeleira para trabalhar na cidade de Victoria, no Espirito Santo. Informações [illegible] Vicente Lopes, na rua da Assembléa n. 27, ás [illegible] tarde. (U 24431)

PREDIO — TIJUCA
Aluga-se o da Rua Professor Gabizo 186, casa 11, podendo ser visto. Tratar no escript. do FORMICIDA PASCHOAL á Rua Buenos Aires n. 120, 1º andar. (U. 23771)

Sala ou quarto
Aluga-se em casa socegada e logar fresco, Rua Visconde Santa Isabel n. 368 A. (U 24391)

HA SO' UM...
RESTAURANTE ONDE SE COME BEM POR 3$000 A REFEIÇÃO, E' NA "FIDALGA" A' RUA S. JOSE' N. 81 (U 24316)

A PRESTAÇÕES
Vende-se um predio á rua Dias da Cruz, no Meyer. Preço 25 contos. — Trata-se á Avenida Rio Branco 48. [illegible]

CONTRATO
Traspassa-se um contrato de ampla loja com sobrado, no centro da cidade, á Rua General Camara, proximo á Avenida; informações na Casa Bancaria "Lafayette Bastos & Cia., á Rua Buenos Aires n. 46. 8210)

CASA
Aluga-se a casa da rua Francisco Eugenio n. 323, completamente reformada. Trata-se na rua da Quitanda n. 139. (U 23975)

ESCRIPTORIOS NO CENTRO
Alugam-se optimos escriptorios proximos á Avenida Rio Branco, na Rua Buenos Aires n. 46, 1º andar. Para tratar na loja com Lafayette Bastos & Cia., Casa Bancaria. (8210)

PHARMACEUTICA
Offerece-se para dar o nome a uma pharmacia. Informações á rua Visconde do Rio Branco n. 63. (U 23450)

ESCRIPTORIOS
Alugam-se boas salas. Avenida Passos 34, 1º andar. Defronte ao Thesouro. (U 22948)

SOLTEIRO
Cavalheiro distincto precisa sala ou quarto frente, bem mobilado, independente, em casa muito asseada e socegada. Cartas — D. R. M., nesta folha. (U. 22855)

MECANICO
Precisa-se para automoveis, com pratica e boas referencias. — Rua do Passeio n. 54. (U 24397)

CASA EM NICTHEROY
Vende-se uma, grande; para ver e tratar á rua Visconde do Rio Branco n. 51, (antiga rua da Praia), de 1 ás 5 horas. (U 24398)

EXERCITO — MARINHA
Uniformes — Pagamento prazo longo — Marinha Mercante — E. Naval — Associação Militar do Brasil — Rua da Carioca n. 26, 2º andar. — Telephone Central n. 3973. (U 24393)

Loja no centro
Aluga-se loja com duas portas, na Avenida Gomes Freire n. 31. Trata-se no armarinho. (U 24382)

QUARTOS COM PENSÃO
Duas senhoras viuvas desejam encontrar dois bons quartos em casa de casal ou familia de tratamento. Ruas transversaes Cattete, Flamengo, até á Avenida da Ligação. Resposta: Casa Bellas Artes, Avenida Rio Branco 134. (U 24376)

LOJA
Aluga-se com boa moradia para familia, logar de futuro. Rua Theodoro da Silva 476. Trata-se no 487. (U 24375)

ENGENHEIRO ALLEMÃO!!
Com longa pratica na construcção de autos, aeroplanos, motores de explosão de qualquer especie, deseja collocação em uma empresa que queira explorar qualquer uma das industrias acima citadas. Executa provisoriamente qualquer desenho de plantas concernentes á engenharia mecanica. Informações á rua do Lavradio n. 102. (U 23706)

BONBONS
Precisa-se de um superior fabricante de bonbons. Fabrica Tamoyo, 12, Avenida Salvador de Sá, 14. (U 23712)

Aos Srs. Pharmaceuticos
O leiloeiro Archimede faz leilão de drogas, á 1 hora da tarde. (U 23726)

AO COMMERCIO
Temos grande stock de superiores cofres, com chaves e segredo, de diversos tamanhos, garantidos guarda fiel de seus documentos e valores contra fogo e roubo; vendemos por preços reduzidissimos, na rua Theophilo Ottoni n. 103. (U 23717)

Varella - Callista
Extracção de todos os callos que o cliente possuir, 5$000. Rua da Quitanda n. 11. Tel. Central 43. (U 23718)

Stuetze der Hausfrau
Junge Dame aus guter Familie sucht Stellung als Stuetze der Hausfrau. Angebote unter "M. F." an die Expedition dieses Blattes. (U 24364)

GOVERNANTE DE CASA
Moça allemã, de boa familia, procura collocação em casa de familia, para auxiliar os serviços caseiros. Não fala portuguez. Offertas sob "M. F." para este jornal. (U 24364)

Casa mobilada
Traspassa-se o contrato de onze mezes de uma casa bem mobilada, com dois quartos, sala de jantar, saleta, cozinha, despensa, banheiro, etc. Aluguel 550$000. Informações na Leiteria Mineira, Rua S. José 113. (U 24366)

SURUHY
Vende-se uma fazenda na serra, com 12 milhões mais ou menos de metros quadrados, todo em mattas virgens, a kilometros distante da estrada Leopoldina, em lenha, carvão e madeira de lei é para dar 2.000 contos; casa de moradia e para colonos, engenho e grande pomar. Tratar com o proprio. Informação em Raiz da Serra, com Antenor Lisboa. (U 24.367)

BONS TERRENOS
Vendem-se dois optimos terrenos sendo um perto da ponte central e outro em S. Domingos, perto da praia, em Nictheroy. Para tratar á rua Barão do Amazonas n. 537. (U 24368)

Barco a vela e a remo
Vende-se um. Ver e tratar no estaleiro do Sacco de S. Francisco, Nictheroy. (U 24368)

Engenho para aguardente
Vende-se um alambique para producção de 480 litros (uma pipa), um dito com rectificador (Egrot) para alcool de 40 grãos, um dito para licores, uma moenda, quatro dornas para fermentação, um tonel para aguardente, de 14 pipas, um burrinho, etc., etc., tudo montado e em perfeito estado. — Ver e tratar com João Telles, em Merity, ou com Custodio Sant'Anna, á Praia do Cajú n. 10. (U 23728)

Boa occasião — Suburbios da Central
Vende-se um bom terreno de esquina, de 15 x 40; junto a este ha mais lotes, numa rua de futuro já quasi toda edificada, unica esquina; as outras já tem negocios. Rua Adriano perto dos bondes e trem, a dez minutos da estação do Meyer. Trata-se á rua Adriano n. 77. Todos os Santos. (U 23719)

SOBRADO
Aluga-se o optimo da rua Barão de Mesquita n. 590, junto a Uruguay, com quatro quartos, gaz, etc., a quem ficar com alguns moveis bons e a preço razoavel. Trata-se na loja. (U 23768)

MOTORES
Dos fabricantes Fiat e Lancia, de força de 15, 25 e 35 H. P., proprios para embarcações e para autos, completamente novos, vendem-se a preços reduzidos. Av. Mem de Sá n. 77. (6374)

Optima fazenda
DAS PEDERNEIRAS

Vende-se uma no Estado do Rio, distante duas horas da capital, com 400 a 500 metros de altitude, fazenda mixta com tudo quanto é bom e bonito, livre e desembaraçada; não se acceita intermediarios; para informações na rua da Misericordia n. 14; no Rio com os srs. Martins Saraiva & Comp. (U 23709)

Praia de Botafogo
Sala de frente para casal por 600$000
No melhor local da praia e em casa de familia de todo respeito, aluga-se boa sala de frente com tres janellas. Passadio de primeira ordem, constando de café pela manhã, almoço, lunch e jantar. Casa nova e pequena. Maximo asseio, absoluto conforto. Dão-se e pedem-se referencias. Praia de Botafogo 458. Telephone Sul 1216. (U 24310)

Casa mobilada
Traspassa-se á rua Carvalho de Sá, proximo ao largo do Machado, uma casa de dois pavimentos, completamente mobilada, a quem adquirir os moveis. Cartas a J. P. nesta redacção. (U 23741)

AGENTES
Para artigo de grande consumo no interior, acceitam-se. Escrever a A. Malagoli. Rua Vasco da Gama 58. (U 23750)

Rua Carioca, 34
Aluga-se uma sala de frente para consultorio ou atelier, com luz, telephone, etc. (U 24452)

Sala de frente
Em residencia de familia distincta onde não ha hospedes, aluga-se com pensão, a um casal de tratamento, uma bonita sala de frente, com ou sem mobilia. Rua Haddock Lobo n. 25, a vinte minutos do centro. (U 24441)

FORD
Vende-se uma limousine Ford, quasi nova, licenciada, por preço de occasião. Rua Rodrigo de Brito n. 14. Botafogo, até ás 11 horas. (U 23745)

PHARMACIA
Vende-se bem localizada e com regular sortimento, fazendo bom negocio e com bastantes consultantes, visto o dono não poder ficar á testa. Tratar: Rosario 152, sala dos fundos. Sr. L. Carvalho. (U 23736)

PROFESSORA
Diplomada pela Escola Normal, prepara alumnos, curso primario. Rua Barão de Amazonas 75. Tijuca. (U 24.446)

SRS. DENTISTAS
Vende-se um motor electrico com pouco uso, por preço barato. Praia de Botafogo n. 432. (U 24435)

LARANJEIRAS
Vendem-se juntos ou separados, no melhor ponto desta rua, dois solidos e confortaveis predios. Tratar com Estacio de Faria, á rua do Carmo n. 66, sala 11, das 3 ás 5 horas. (U 24155)

PHARMACIA MARANGUAPE
RUA MARANGUAPE, 28

Preços modicos. Entrega a domicilio. Telephone Central n. 364. (U 24430)

THEREZOPOLIS
Aluga-se uma grande casa mobilada com todas as commodidades para familia de tratamento, no alto, perto do Hotel Hygino. Trata-se á rua do Ouvidor n. 68. Restaurante CASCATA. (U 24429)

LECLERC & Co.
AGENTES DE PRIVILEGIOS E MARCAS DE FABRICA E COMMERCIO

RUA DO ROSARIO N. 156

Encarregam-se, juntamente com EDWARD ASHWORTH & Cº., estabelecidos nesta cidade, á rua de São Bento n. 26, de contratar e promover o fornecimento do calçado vulcanizado por inteiro, feito de panno ou couro e sola de borracha, ou borracha e amiantho, sem costura na sola, fabricado segundo o processo, privilegiado pela patente n. 11.873. (U 24426)

Dentista dr. Plinio Senna
Tratamento sem dôr e collocação rapida dos trabalhos. Attende á hora marcada, diariamente das 8 ás 18 horas. Tel. C. 343. Uruguayana 43. (U 24389)

GOUVERNANTE
Moien age, libre, très présentable, cherche place chez bonne famille sans enfants [illegible] renseignements. Lettre a se journal a I. M. P. (U 24.404)

AUTOMOVEL OVERLAND
Vende-se um em bom estado, com taxi. Tratar na garage á rua Ruy Barbosa n. 73, com o sr. Emilio. (U 24453)

SOCIO
Precisa-se de um com capital para uma pharmacia e desenvolvimento de industria pharmaceutica, optimamente iniciada. Vende-se tambem a pharmacia em separado. Negocio directo. — Rua Haddock Lobo n. 174. (U 24394)

PRAÇA DA BANDEIRA
Café Filhos do Sol
Vendem-se armações, balcão, vitrines, armarios, louças, bandejas, cafeteiras, apparelhos de cozinha, um bom varejo para cigarros. Cadeiras, mesas e tudo mais que guarnecer este estabelecimento, pois que, devido á reconstrucção do predio, os moveis e seus pertences serão todos novos. (U 24409)

ACTOS FUNEBRES

Joaquim Machado
† Albertina Machado e filhos, Zilda Botelho, Alberto Botelho, Carmen Botelho, Julia do Carmo, Arthur do Carmo, Paulina Botelho, fazem celebrar amanhã, quinta-feira, 8 do corrente, ás 8 1|2 horas, na matriz de N. S. de Lourdes (Villa Isabel), uma missa pelo setimo dia do passamento de seu querido pae, sogro e cunhado JOAQUIM MACHADO. Para esse acto de piedade christã convidam os seus parentes e amigos, antecipando-lhes profundo reconhecimento. (U 23774)

Evangelina Saramago Fonseca
(DA'DA')

† As familias Saramago e Fonseca convidam a todas as pessoas de suas relações a assistirem á missa que no 11º dia do fallecimento da sua saudosa e inesquecivel DA'DA', mandam celebrar na egreja de Nossa Senhora da Conceição e Boa Morte, á rua do Rosario, esquina da Avenida Central, hoje, quarta-feira, 7 do corrente, ás 10 horas, por cujo acto de religião se confessam gratos. (U 23796)

José Lopes de Araujo
† Monsenhor Antonio Lopes de Araujo, vigario da matriz de Sant'Anna, conego José Alpheu Lopes de Araujo, Vicente Lopes de Araujo, irmãos e netos, convidam os parentes e amigos para acompanharem os restos mortaes do seu irmão, que sahirá ás 16 1|2 horas, da sua residencia á rua de Sant'Anna n. 85, sobrado, para o cemiterio de S. Francisco Xavier. (U 23924)

José Antonio da Rocha Baptista
† Bento Bartholomeu de Carvalho e senhora, Josephina Baptista Corrêa e Elvira de Carvalho de Andrade Bastos e familia, genro, filha, irmã e sobrinha do inesquecivel JOSE' ANTONIO DA ROCHA BAPTISTA, fallecido hontem, convidam os demais parentes e amigos para acompanharem o seu enterro que sairá hoje, ás 14 1|2 horas, da rua Carolina Meyer n. 50, estação do Meyer, para o cemiterio de S. João Baptista. (U 23959)

Augusto Valentim de Mello
† Sarah de Queiroz e Mello, Plinio Augusto de Mello, senhora e filhos, Rubem Augusto de Mello, Nelson Augusto de Mello, Noemia de Mello Carneiro, dr. Levi Carneiro, Julieta Pires de Mello e filhos, Esther de Queiroz Andrade, Amelia de Mello e Souza e Emilia Augusta de Mello, fazem celebrar amanhã, quinta-feira, 8 do corrente, ás 9 horas da manhã, na egreja de S. Francisco de Paula, uma missa pelo setimo dia do passamento de seu querido filho, irmão, cunhado, cunhada, sobrinho e tio AUGUSTO VALENTIM DE MELLO. Para esse acto de piedade christã convidam os seus parentes e amigos, antecipando-lhes profundo reconhecimento. (U 24402)

Gustava Braga
(MISSA DE MEZ)

† Roberto Braga e familia, penhorados a todos aquelles que se dignaram comparecer aos actos funebres de seu extremoso pae GUSTAVO BRAGA, de novo os convida para assistirem á missa de trigesimo dia do seu fallecimento que mandam rezar amanhã, quinta-feira, 8 do corrente, ás 9 1|2 horas, no altar-mór da egreja de S. Francisco de Paula, confessando-se sinceramente agradecidos. (U 24396)

Eugenia Marques Lisboa
† O engenheiro Henrique Marques Lisboa, filhos, genro, nora, cunhados, netos e sobrinhos agradecem aos parentes e amigos que acompanharam á sua ultima morada os restos mortaes de sua pranteada esposa, mãe, sogra, irmã, avó e tia EUGENIA MARQUES LISBOA, e participam que a missa de setimo dia pelo repouso de sua alma, será celebrada amanhã, quinta-feira, 8 do corrente, ás 10 horas, no altar-mór da egreja da Candelaria. (U 24379)

Capitão-tenente Carlos de Lemos
† Viuva Carlos de Lemos e seus filhos Julieta, Mauricio, Maria Luiza e Helena, viuva dr. Lemos, seus filhos e genros (ausentes), Paulo Tavares Junior e senhora, Carolina Pereira de Lemos, Nicolas Veloz Goiticoa e seus filhos (ausentes), agradecem penhorados a todas as pessoas que acompanharam os restos mortaes do seu querido esposo, pae, filho, irmão, cunhado, sobrinho e genro CARLOS DE LEMOS, e convidam os parentes e amigos para assistirem á missa de setimo dia que pelo eterno repouso de sua alma será celebrada amanhã, quinta-feira, 8 do corrente, ás 10 horas, no altar-mór da egreja da Candelaria. (U 23705)

Ernesto Gabriel
† Candido Espindola de Mello e senhora, José Vieira Rodrigues, senhora e filhos, Fernando Espindola de Mello, senhora e filho, agradecem a todas as pessoas que acompanharam os restos mortaes de seu saudoso cunhado, irmão, e tio ERNESTO GABRIEL, e convidam a todos os parentes e amigos para assistirem á missa de setimo dia que, pelo eterno descanso de sua alma mandam rezar hoje, quarta-feira, 7 do corrente, ás 10 horas, no altar-mór da egreja de S. José. Antecipam seus agradecimentos. (U 23841)

Luiza Valle
† Luiz Moreira Valle e filhos, Alvaro Sucupira, senhora e filha, Heitor Valle, senhora e filhos (ausentes), Francisco José de Menezes, senhora e filhos, Asdrubal Lima, senhora e filho, fazem celebrar hoje, quarta-feira, 7 do corrente, ás 10 horas, uma missa, na egreja de N. Senhora da Conceição e Boa Morte, pelo passamento de sua inesquecivel esposa, mãe, sogra, irmã, cunhada e tia LUIZA VALLE. Para este acto de religião convidam os seus demais parentes e amigos, antecipando-lhes profundo reconhecimento. (U 23822)

Claudiano Thomaz
(1º MEZ)

† Vitalino Thomaz Alves, esposa e filhos convidam seus parentes e pessoas de amizade para assistirem á missa pelo 1º mez do passamento de seu extremecido pae, sogro e avô CLAUDIANO THOMAZ, fallecido na cidade de Rezende, em 7 do mez ultimo, que mandam rezar na egreja de S. Francisco Xavier do Engenho Velho, hoje, quarta-feira, 7 do corrente, ás 9 horas da manhã, hypothecando desde já os seus agradecimentos. (U 22966)

A mulher e a inspiração
E' possuir uma cutis bella. Como obtel-a? Usando constantemente o Creme "Sandorana" e o leite extingue radicalmente nodoas de gravidez, pannos, espinhas e qualquer mancha da pelle. Formula allemã de Mme. Waldes. Vende-se nas perfumarias de luxo. (U 23767)

Mme. Bacellar — Modista
Toilettes de qualquer genero, para senhoras. — Distincção e elegancia no talho. — Cattete, 79, sobrado. Phone B. M. 187. (U 23885)

COROAS de flôres Naturaes — CASA JARDIM. — Rua Gonçalves Dias n. 38 — Tel. 2852, C. (6380)

Amelia de Oliveira Menezes Corrêa
(AMELINHA)

† Alberto Corrêa e seus filhinhos, Agostinho de Menezes, sua esposa, Amelia Couto de Oliveira Menezes, Zilda de Oliveira Menezes, Elsa Couto de Oliveira Aguiar, seu esposo Oscar de Oliveira Aguiar, Antonio Corrêa, sua esposa Esther Corrêa e Dina Corrêa (ausentes), viuva Thereza Rocha da Silva Cunha (ausente), Alvaro de Oliveira Menezes e sua esposa, Adroaldo de Oliveira Menezes, sua esposa, filhos e nora, Manoel Amorim da Cruz, sua esposa, filhos, nora, genro e netos, major Antonio Rocha dos Santos, sua esposa, filhos, nora, genro e netos, Aurelliana de Oliveira Menezes e seus filhos e Henrique Bragança (ausentes), agradecem do intimo do coração a todas as pessoas que se dignaram acompanhar os restos mortaes da sua nunca esquecivel e idolatrada esposa, mãe, filha, irmã, sogra, cunhada, sobrinha, tia, sobrinha, prima e comadre AMELIA DE OLIVEIRA MENEZES CORRÊA, e de novo convidam a todos os demais parentes, amigos e pessoas de suas relações para assistirem a missa de setimo dia que pelo repouso de sua alma mandam celebrar amanhã, quinta-feira, ás 10 horas, no altar-mór da egreja de S. Francisco de Paula, confessando-se desde já profundamente gratos a todos que se dignarem comparecer a esse acto de religião.

Adalia Jardim Machado
(PROFESSORA PUBLICA)

† Abelino Nunes Machado, seu filho Amaury e demais parentes communicam ás pessoas de suas relações o fallecimento de sua idolatrada ADALIA, e os convidam para acompanhar os restos mortaes da mesma, que sahirá da rua Carolina Meyer n. 50, hoje, 7 do corrente, ás 9 horas da manhã, para o cemiterio de S. João Baptista. (U 23760)

José Antonio da Rocha Baptista
(FUNCCIONARIO APOSENTADO DO MINISTERIO DA JUSTIÇA)

† A familia de JOSE' ANTONIO DA ROCHA BAPTISTA, communica o seu fallecimento hontem, e participa que o seu enterramento effectuar-se-á hoje, saindo o feretro da rua Carolina Meyer n. 50 ás 14 1|2 horas, para o cemiterio de S. João Baptista. (U 23876)

Antonio de Almeida Lacerda
† A viuva Joaquim Lacerda e filha, Mario Lacerda e senhora, José Lacerda e senhora, dr. Licinio Ribeiro Dias e senhora, Viriato Santos Werneck e senhora, viuva Abreu Lacerda e filhos e familia coronel Francisco Antonio de Almeida, participam aos seus amigos o fallecimento do seu querido filho, irmão, cunhado, neto e sobrinho ANTONIO DE ALMEIDA LACERDA e convidam para o enterro que se realizará hoje, 7 do corrente, ás 4 horas da tarde, no cemiterio de S. João Baptista, saindo o feretro da rua Fernandes Guimarães n. 84, Botafogo. (U 24403)

João dos Santos
† Belpono Sabino e José Wolnowicz, muito penhorados agradecem a todas as pessoas a sua obra de caridade no enterro de nosso inesquecivel collega JOÃO DOS SANTOS. Agradecemos tambem profundamente a todas as pessoas que acompanharam os seus restos mortaes. S. e J. (U 23951)

Dr. Arnaldo Bittencourt Berford
† Marfisa Ribeiro Berford e filho, viuva Nunes Berford, viuva Regina Regis Ribeiro, dr. Alvaro Bittencourt Berford, senhora e filha, dr. Alberto Bittencourt Berford, senhora e filhos, viuva Elisa Teive e Drummond, dr. Djalma Regis Bittencourt, esposa, filho, mãe, sogra, irmãos, cunhado, primos e mais parentes do DR. ARNALDO BITTENCOURT BERFORD, participam aos seus amigos o seu fallecimento e convidam para o seu enterramento que se realizará hoje, 7 do corrente, ás 10 1|2 horas, saindo o feretro da rua Visconde de Santa Isabel n. 272, para o cemiterio de S. Francisco Xavier. (U 24374)

TAILLEURS — MANTEAUX
Confecção esmerada. Acceita-se treido. — V. Bello. RUA S. JOSE' 67 - C. 5190. EX-ALFAIATE DAS FAZENDAS PRETAS. (U. 23853)

Corôas de Biscuits
COMPREM SO' "BISCUITS"

São as mais distinctas, mais duraveis e as preferidas pelas pessoas de bom gosto. Para todos os preços. Unica fabrica. Phone C. 893. ALVES FREIXO & COMP. Passeio, 62.

FLORICULTURA BARBACENA

Corôas e Palmas de flôres naturaes por preços modicos. Assembléa, 113. T. 1837 C.

Peitoral de Oleo Vermelho
(XAROPE DE SÃO BRAZ)

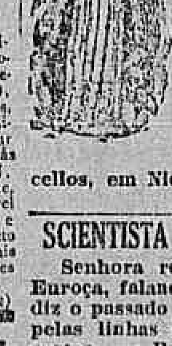

Applicado nas molestias do apparelho respiratorio, especialmente em coqueluche e tosses rebeldes. — Ap. D. G. S. P. Nº. 2 — 22|1|905. Vidro 2$500. Nas pharmacias e drogarias. Depositos: Rua Marechal Floriano, 55; Granado & C., e Drogaria Barcellos, em Nictheroy. (17407)

SCIENTISTA CARTOMANTE
Senhora recem-chegada da Europa, falando cinco idiomas, diz o passado e prevê o futuro pelas linhas das mãos e nas cartas. — Rua Senador Dantas, 44. (U. 23874)

Dormitorio Red-Star
Vende-se novo, a particular, muito chic. Rua S. Christovão 508. (U 23607)

PENSÃO
Fornece-se a domicilio e á mesa; cozinha de primeira ordem. Rua Corrêa Dutra n. 105. (U 22937)

ALUGA-SE
por cinco annos com contrato, o grande predio de 3 pavimentos, acabado de construir, á rua da Misericordia, 90. Acceitam-se propostas á Rua S. Pedro 72, Escriptorio de Amoroso, Costa & Cª. (U. 22859)

Sitio no Districto
Compra-se um sitio nas proximidades de Deodoro a Campo Grande, que tenha proporções para cultivo de terra e criação. — Tratar na rua do Ouvidor n. 4, 1º andar. (U 22922)

ALUGA-SE UM QUARTO
mobilado, a dois rapazes de todo respeito; serve tambem para um casal que trabalhe fóra; este quarto é nos fundos da casa, mas é bem arejado e tem todas as commodidades. Rua do Cattete n. 110, sobrado. (U 24263)

A VIDA COMMERCIAL

CAMBIO

RIO

A abertura deste mercado foi effectuada, hontem, em condições de estabilidade, com o Banco do Brasil sacando, conforme as quotas, a 6 1|4 e 6 9|32 d. e os estrangeiros a 6 1|4 d. O papel particular era cotado a d. 5|16.

Durante o dia o mercado enfraqueceu, vigorando para o fornecimento de cambiaes as taxas de 6 7|32 e 6 15|64 e para a acquisição das letras de abertura a de 6 9|32 d.

Os negocios conhecidos foram regulares, fechando o mercado em calma, com o bancario cotado a 6 15|64 e 1|4 d. e o particular de 6 9|32 a 5|16 d.

TABELLA DOS BANCOS

	A 90 d|v	
Londres	6 7|32 a 6 1|4 (38$592)-(38$400)	
Nova York	8$780 a 8$820	
Paris	$567 a $575	

A' VISTA		
Londres	6 5|32 a 6 3|16 (38$984)-(38$787)	
Paris	$572 a $578	
Nova York	8$8.0 a 8$850	
Canadá	—	8$750
Italia	$398 a	$400
Hamburgo (rent rent mark)	—	2$100
Hamburgo (por 1.000.000 de marcos)	—	$001
Hespanha	1$225 a	1$245
Suissa	1$575 a	1$600
Portugal	$277 a	$295
Hollanda	3$310 a	3$345
Austria (por 1.000.000 de corôas)	140$000 a	170$000
Belgica	$460 a	$472
Montevidéo	6$960 a	7$050
Yen	$575	
Tcheco-Slovaquia	$268 a	$275
Suecia	2$350 a	3$360
Japão (yen)	3$569	
Rumania (lei)	$050 a	$062
Buenos Aires (peso ouro)	6$696 a	6$980
Buenos Aires (peso papel)	2$395 a	3$000
Noruega	1$240 a	1$250
Vales ouro, por 1$	4$833	—
Vales, café	$572 a	$574
Dinamarca	1$520	—
Chile	1$070	—

CABO		
Londres	6 1|8 a 6 5|32 (39$183)-(38$984)	
Hespanha	1$233 a	1$241
Nova York	8$890 a	8$930
Canadá	—	—

Suecia	—	—
Dinamarca	—	—
Montevidéo	—	—
Buenos Aires (peso ouro)	—	—
Buenos Aires (peso papel)	—	—
Suissa	1$592 a	1$600
Belgica	$470 a	$475
Paris	$575 a	$580
Japão (yen)	—	—
Tcheco-Slovaquia	—	—
Hollanda	3$310	—
Italia	$402 a	$405

CURSO OFFICIAL DO CAMBIO

	90 d/v	A' vista
S/Londres	6 1|4	6 3|16
" Montevidéo	—	6$900
" Paris	$572	$576
" Nova York	—	8$851
" Italia	—	$399
" Portugal	$265	$282
" Hespanha	—	1$231
" Canadá	—	—
" Syria	—	—
" Palestina	—	—
" Suissa	—	1$582
" Tcheco-Slovaquia	—	$269
" Belgica	—	$470
" Japão (yen)	—	—
" Hamburgo (renk mark)	—	2$100
" Buenos Aires (peso ouro)	—	6$650
" Buenos Aires (peso papel)	—	2$950
" Hollanda (florin)	—	3$320
" Hamburgo (por 1.000.000 de marcos)	—	$001
" Austria (por 1.000 corôas)	—	$015
" Dinamarca	—	—
" Suecia	—	—
" Noruega	—	—
Extremos		
Caixa matriz	6 7|32 a	6 1|4
Bancario	6 7|32 a	6 9|32
Soberanos	—	—
Libras (papel)	—	—
Francos (ouro)	—	—
Francos (papel)	—	$600
Peso argentino (papel)	—	—
Peso uruguayo (ouro)	—	—
Peso nacional (moeda de 20$)	—	—
Liras (papel)	—	$415
Dollars (ouro)	—	—
Dollars (papel)	—	—
Pesetas (ouro)	—	—
Pesetas (papel)	—	1$270
Franco suisso (papel)	—	—
Escudos (papel)	—	$315

CAMBIOS ESTRANGEIROS

LONDRES, 6.

Abertura:	Hoje	Anterior
LONDRES s|N. York á vista por £	$ 4,38,62	$ 4,38,50
s|Genova á vista por £	L 97,75	L 97,75
s|Madrid á vista por £	P 31,65	P 31,59
s|Paris á vista por £	F 67,85	F 67,95
s|Lisboa á vista por 1$000	d 1 11/16	d 1 21/32
s|Berlim á vista por £	M Nominal	M Nominal
s|Amsterdam á vista por £	Fl 11,72	Fl 11,62
s|Berne á vista por £	F 24,64	F 24,62
s|Bruxellas á vista por £	F 83,37	F 81,87

LONDRES, 6.

Fechamento:	Hoje	Anterior
LONDRES s|N. York á vista por £	$ 4,38,5	$ 4,38,62
s|Genova á vista por £	L 97,75	L 97,75
s|Madrid á vista por £	P 31,70	P 31,59
s|Paris á vista por £	F 69,90	F 67,90
s|Lisboa á vista por 1$000	d 1 11/16	d 1 21/32
s|Berlim á vista por £	M Nominal	
s|Amsterdam á vista p. £	Fl 11,69	Fl 11,72
s|Berne á vista por £	F 24,63	F 24,63
s|Bruxellas á vista por £	F 84,80	F 82,75
s|Amsterdam á vista p. £	Fl 11,69	Fl 11,71
s|Stockolmo á vista por £	Kr 16,50	Kr 16,50
s|Christiania á vista por £	Kr 31,60	Kr 31,65
s|Copenhagen á vista p. £	Kn 25,80	Kn 25,85

NOVA YORK, 6.

Abertura:	Hoje	Anterior
N. YORK s|Londres, tel., por £	$ 4,38,62	$ 4,38,50
s|Paris, tel., por F.	c 6,47,00	c 6,46,00
s|Genova, tel., por L.	c 4,50,00	c 4,50,00
s|Madrid á vista p. 100 P.	$ 13,86,00	$ 13,86,00
s|Amsterdam á vista por 100 Fls.	$ 37,50,00	$ 37,44,00
s|Berne	17,80,00	17,81,00
s|Berlim á vista por M.	c 0,00000000023	c 0,0000000003

BUENOS AIRES, 6.

Abertura:	Hoje	Anterior
BUENOS AIRES s|Londres, taxa telegraphica, por $ ouro, t|venda	d. 41 1/16	d. 41 15/16
MONTEVIDEO s|Londres, taxa telegraphica, por $ ouro, t|compra	d. 41 1/8	d. 41
BUENOS AIRES s|Londres, taxa telegraphica, por $ ouro, t|venda	d. 42 3/16	d. 42 3/4
MONTEVIDEO s|Londres, taxa telegraphica, por $ ouro, t|compra	d. 42 15/16	d. 43 7/8

CAMBIOS SUISSOS

Fechamento do dia 5:	Hoje	Anterior
PARIS s|Berna, á vista por 100 FS.	FS. 24,63	FS. 24,62
LONDRES s|Berna, á vista por £	F. 276,00	F. 274,00

MERCADO DE CAMBIO DE SANTOS

SANTOS, 6.

Hora 9.35 a.m.: Mercado — Calmo. Bancos sacam — 6 9|32. Bancos compram — 6 11|32. Letras offerecidas — Não ha.

1.05 a.m.: Mercado — Calmo. Bancos sacam — 6 1|4.

Hora 11.05 a.m.: Bancos compram — 6 5|16. Letras offerecidas — Não ha.

3.50 p.m.: Mercado — Ap. Estavel. Bancos sacam — 6 7|32. Bancos compram — 6 9|32. Letras offerecidas — Não ha.

TELEGRAMMA FINANCIAL

Taxas de descontos:	Fechamento	Anterior
Do Banco da Inglaterra	4 %	4 %
Do Banco de França	6 %	6 %
Do Banco da Italia	5 1/2 %	5 1/2 %
Do Banco de Hespanha	6 %	6 %
Do Banco da Allemanha	90 %	90 %
Em Londres, tres mezes	3 %	3 %
Em Nova York, tres mezes	4 1/2 %	4 1/2 %

CAMBIO — Londres sobre Bruxellas, á vista por £	F. 82.75	F. 81.80
Genova s|Londres á vista por £	L. 97.75	L. 97.75
Madrid s|Londres á vista por £	P. 31.59	P. 31.57
Lisboa s|Londres á vista (t.t.v.) p. £	Esc. 142.50	[illegible]
Lisboa s|Londres á vista (t.t.c.) por £	Esc. 141	Esc. 142
Paris s|Londres á vista por £	F. 67.92	F. 67.72
Paris s|Italia á vista por 100 L.	F. 69.50	F. 69.37
Paris s|Hespanha á vista por 100 L.	F. 215.25	F. 213.50
N. York s|Madrid á vista por P.	$ 13.89.00	$ 13.89.00
Nova York s|Londres t. tel., por £	$ 4.38.62	$ 4.38.50
Nova York s|Paris, telegraph. bancario, por franco	Cts. 6.47.50	Cts. 6.44.25
Nova York s|Genova, idem, por lira	" 4.49.25	" 4.48.50
Nova York s|Suissa, idem, por franco	" 17.81.00	" 17.83.00
Nova York s|Berlim, taxa telegraphica, por marco	" 0,00000000023	" 0,00000000023
Nova York s|Amsterdam por 100 L.	" 37.43.00	" 37.38.00

STOCK EXCHANGE DE LONDRES:

TITULOS BRASILEIROS

FEDERAES:		
Funding, 5 o|o	86 1/2	86 1/2
Novo Funding, 1914 (Ex-juros)	76 1/2	75
Conversão, 1910, 4 o|o	45 1/4	43 3/4
1908, 5 o|o	64 1/2	63 3/8
ESTADUAES:		
Districto Federal	66	66 1/2
Bello Horizonte, 1905, 6 o|o	63 1/2	62 1/2
Estado do Rio Bonus ouro, 5 o|o	70 1/2	70 1/2
E. da Bahia, Emp. ouro, 1913, 5 o|o	28	28
TITULOS DIVERSOS		
Brazil Railway, Common Stock	3/8	3/8
Brazilian Traction, Light & Power Cº, Ltd., Ord	57 3/4	57 3/8
S. Paulo Railway Cº, Ltd. Ord	167 1/2	167 1/2
Leopoldina Railway Cº, Ltd., Ord	28	27 1/4
Dumont Coffee Cº, Ltd. 7 ½ o|o, Cum. Pref.	9 3/4	9 3/4
St. John del Rey Mining, Ord	10/9	10/9
Rio Flour Mills & Granaries, Ltd.	76/3	76/3
Bank of Lond and South America, Ltd.	8 5/8	8 5/8
Mala Real Ingleza, Ord.	90	90
TITULOS ESTRANGEIROS		
Emp. de Guerra Britannico, 5 o|o, 1920/47 (Ex-dividendo)	100 3/4	100 5/8
Consols, 2 1/2 %	57 3/8	57 1/8
Rente Française, 4 %, 1917	57.90	57.90
Rente Française, 3 o|o (na Bolsa de Paris)	54.70	54.20
Rente Française (Integralizado)	55.95	57.00
Rente Française, 5 o|o (na Bolsa de Paris)	69.00	69.10

CAFÉ

(RIO)

Os negocios realizados ante-hontem, no typo 7, foram ao preço de 37$500 por arroba.

Pauta, 2$560

Entradas em 5:

	Saccas
E. F. Leopoldina	7.611
Maritima	5.122
Cabotagem	—
Alfredo Maia	586
Total	13.319

Desde 1º		35.036
Média		7.011
Desde 1º de julho		3.305.545
Média		10.732
Desde 1º de julho de 1923		2.275.555
Embarques em 5:		
E. Unidos	2.750	
Europa	5.682	
Cabo	6.450	
Rio da Prata	—	
Cabotagem	40	
Total	14.922	
Desde 1º		27.459
Desde 1º de julho de 1923		3.779.167
Idem, o anno passado		3.050.731
Existencia em 6		213.900
Idem em 1923		894.404

Hontem, este mercado foi aberto em calma, com procura destituida de interesse e bastantes lotes na taboa. Nas primeiras horas foram apuradas vendas de 2.711 saccas, n sbe de 37$500 a arroba, pelo typo 7.

A' tarde, foram registrados negocios de mais 1.581 saccas, ao mesmo preço da manhã, fechando o mercado inalterado.

COTAÇÕES

Typo 2	—
Typo 3	39$500
Typo 4	39$000
Typo 5	38$500
Typo 6	38$000
Typo 7	37$500
Typo 8	37$000

MOVIMENTO DO CAFE' A TERMO

1ª BOLSA

	V.	C.	Da cot. anterior
Maio	36$900	36$650—	$350
Junho	36$000	35$850—	$350
Julho	35$100	35$000—	$150
Agosto	34$500	34$200—	$250
Setembro	34$100	33$700—	$300
Outubro	34$000	33$550—	$300

Vendas: 18.000 saccas.
Posição: frouxa.

2ª BOLSA

	V.	C.	Da cot. anterior
Maio	36$650	36$500—	$150
Junho	35$850	35$750—	$100
Julho	34$700	34$650—	$350
Agosto	34$200	33$900—	$300
Setembro	33$800	33$500—	$200
Outubro	33$500	33$000—	$550

Vendas: 3.000 saccas.
Posição: frouxa.

HAVRE, 5.
Fechamento:

	Hoje	Anterior
Café para entrega em julho	259 ¼	254 ½
Café para entrega em setembro	249 ¼	244 ½
Café para entrega em dezembro	237 ½	232
Café para entrega em março	226	220 ½
Vendas do dia	5.000	1.000

Mercado: Estavel.
Desde o fechamento anterior, alta de 4 3|4 a 5 1|2 francos.

HAVRE, 6.
Abertura:

	Hoje	Fechamento anterior
Café para entrega em julho	260 ¼	259 ¼
Café para entrega em setembro	250	249 ¼
Café para entrega em dezembro	237 ¾	237 ½
Café para entrega em março	225 ½	226
Vendas	3.000	5.000

Mercado apenas estavel.
Alta de 1|4 a 1 e baixa de 1|2 franco desde o fechamento anterior.

NOVA YORK, 6.
Abertura:

	Hoje	Fechamento anterior
Café para entrega em julho	13,16	13,29
Café para entrega em setembro	12,48	12,58
Café para entrega em dezembro	12,07	12,18
Café para entrega em março	11,85	11,98

Mercado apenas estavel.
Desde o fechamento anterior, baixa de 10 a 13 pontos.

LONDRES, 5.
Fechamento:

Mezes:	Julho	Setemb.	Dezemb.	Março
Hoje	84|6	n|cot.	n|cot.	n|cot.
Anterior	84|6	n|cot.	n|cot.	n|cot.

Mercado: calmo. Indifferado. Vendas: nada.

SANTOS, 6.
Abertura:

	Hoje	Fechamento anterior
Café typo 4, para entrega em maio	28$975	29$225
Café typo 4 para entrega em junho	29$075	29$275
Café typo 4 para entrega em julho	28$950	29$000
Vendas conhecidas	3.000	20.000

Estado do mercado: hoje, calmo; anterior, calmo.

S. PAULO, 6 (12 hs.)

Entradas de café:

Em Jundiahy, pela Estrada Paulista: hoje, 22.000 saccas; dia anterior, 22.000 saccas; mesmo dia no anno passado, 21.000 saccas.

Em S. Paulo, pela Estrada Sorocabana etc.: hoje, 13.000 saccas; dia anterior, 13.000 saccas; mesmo dia no anno passado, 10.000 saccas.

Total: hoje, 35.000 saccas; dia anterior, 35.000 saccas; mesmo dia no anno passado, 31.000 saccas.

JUNDIAHY, 6.

Café recebido pela Estrada Paulista, com destino a São Paulo: hoje, nada; dia anterior, nada; mesmo dia no anno passado, nada.

Café recebido pela Estrada Paulista com destino a Santos: hoje, 22.000 saccas; dia anterior, 22.000 saccas; mesmo dia no anno passado, 19.000 saccas.

Total: hoje: 22.000 saccas; dia anterior, 22.000 saccas; mesmo dia no anno passado, 19.000 saccas.

FECHAMENTO EM NOVA YORK E SANTOS

NOVA YORK, 6.

	Hoje	Anterior
Café para entrega em julho	13,06	13,29
Café para entrega em setembro	12,37	12,58
Café para entrega em dezembro	11,96	12,18
Café para entrega em março	11,71	11,98
Vendas do dia	20.000	25.000

Mercado accessivel.
Baixa de 21 a 27 pontos desde o fechamento anterior.

SANTOS, 6.
Fechamento:

	Hoje	Anterior
Café typo 4 para entrega em maio	28$800	29$225
Café typo 4 para entrega em junho	28$375	29$275
Café typo 4 para entrega em julho	28$550	29$000
Vendas do dia a termo	49.000	30.000

Estado do mercado: hoje, frouxo; anterior, calmo.

SANTOS, 6.
Fechamento:

Mercado: hoje, calmo; anterior, calmo; mesmo dia no anno passado, paralysado.

N. 4, disponivel, por 10 kilos: hoje, [illegible]; anterior, [illegible]; mesmo dia no anno passado, paralysado.

N. 7, disponivel, por 10 kilos: hoje, [illegible]; anterior, [illegible]; mesmo dia no anno passado, paralysado.

Entradas até ás 2 horas: hoje, 35.030 saccas; anterior, 35.938 saccas; mesmo dia no anno passado, [illegible] saccas.

Existencia: hoje, 1.084.923 saccas; anterior, 1.077.167 saccas; mesmo dia no anno passado, 1.552.596 saccas.

Saidas:

	Saccas
Para os Estados Unidos	20.800
Para a Europa	5.691
Para outros portos	683
Total	27.174

EMBARQUE DE CAFE'

Em 6 de maio de 1924

	Saccas
Mc. Kinlay & C., para o sul da Africa	500
Ornstein & C., idem	500
Grace & C., idem	1.000
Comp. Id. F. R. Matarazzo, para Genova	1.500
Theodor Wille & C., para Amsterdam	500
Pinto & C., idem	125
Theodor Wille & C., para Stockolmo	1.000
Mc. Kinlay & C., idem	175
C. C. F. Brasileira, para Antuerpia	125
Ornstein & C., para Buenos Aires	638
A. Simner & C., idem	200
Mc. Kinlay & C., idem	102
E. G. Fontes & C., para o sul da Africa	1.275
Theodor Wille & C., idem	500
Ed. Johnston & C., idem	350
Os mesmos, para Stockolmo	875
Ornstein & C., idem	750
Hermano Barcellos & C., para Montevidéo	275
Serafim Fernandes, para Buenos Aires	200
O mesmo, para portos do norte	50
O mesmo, para portos do sul	50
Hord Rand & C., para o sul da Africa	500
Total	12.190

Barboza, Albuquerque & Comp.

SECÇÃO DE CAFÉ

RUA DO ROSARIO, 101, 103 e 104
Caixa postal 622
Endereço telegraphico "OLIBARBOZA"
ADEANTAM SOBRE CONHECIMENTOS
Collocam cafés a chegar mediante as amostras
CORRETAGEM, 300 réis por sacco.
Recebem cafés nas condições de armazens geraes e dispõem de machinismos para rebeneficiar café.

Cotações por 15 kilos

Typos	Sul e oeste de Minas Americano	Sul e oeste de Minas Côr	Outras Procedencias Americano	Outras Procedencias Côr
3	40$404	40$648	39$730	40$138
4	39$730	40$138	39$219	39$627
5	39$219	39$627	38$709	39$117
6	38$709	39$117	38$197	38$607
7	38$107	38$607	37$687	38$095
8	37$587	38$095	37$176	37$585
9	37$176	37$585	36$666	37$074

Mercado ESTAVEL.

Descarregam em seus armazens sómente os cafés de vagões directos que forem consignados á mesma firma; os que vierem á ordem descarregarão nos armazens da estrada. — *SABINO DE ROBERTIS*, encarregado.

(6226)

Rocha Faria & C.ª

MATRIZ — RIO

Codigos: Borges, Ribeiro, etc.
End. tel.: ROCHAFARIA
Commissarios de café
Rua Th. Ottoni, 113 — 1º
Arm.: Camerino, 66
Caixa postal 712
Telephones: Norte, 2.254 — 3.035
Adeantam sobre conhecimentos, sendo a commissão apenas de 700 réis por sacco.

FILIAL — Santos
Rua Santo Antonio, 46
Preços por 15 kilos, no Rio

Typo 3	39$100
" 4	38$700
" 5	38$300
" 6	37$900
" 7	37$500
" 8	36$900

Informações: mercado CALMO.

ESTEVES, REZENDE & Cia.

Commissões — Consignações — Conta Propria

Adeantam sobre conhecimentos
Commissão: $700 por sacco
Escriptorio: Quitanda, 198 (sob.)
TELEPHONE NORTE 6026
Armazem: rua da Gambôa, 133-135
TELEPHONE NORTE 3796
Endereço telegraphico: "GRACIANO"
CODIGO — "Ribeiro"

Cotações por 15 kilos:

Typo 2	39$700 a 40$200
" 3	39$200 a 39$700
" 4	38$800 a 39$300
" 5	38$400 a 38$900
" 6	38$000 a 38$500
" 7	37$500 a 38$000
" 8	37$000 a 37$500
" 9	36$400 a 36$900

Mercado CALMO.
Rio, 6—5—924.

ASSUCAR

(RIO)

Hontem, este mercado funccionou em boas condições de estabilidade, com um movimento animado de entregas e sem entradas de importancia.

Os preços não accusaram modificação de interesse.

MOVIMENTO DO MERCADO

	Saccas
Stock anterior	117.334
Entradas:	
De Sergipe	—
De Campos	450
De Maceió	—
De Natal	—
Do Ceará	—
De Pernambuco	1.420
Total	1.870
Desde 1º	12.537
Saidas	9.735
Desde 1º	15.048
Stock hontem á tarde	109.419

COTAÇÕES

	Por 60 kilos
Crystal cif.	91$000 a 93$000
Demeraras	72$000 a 76$000
Mascavinhos cif.	74$000 a 78$000
3ºs. jactos cif.	69$000 a 72$000
2ºs jactos	Não ha
Mascavos cif.	66$000 a 69$000
3ªs. sortes	Não ha

MOVIMENTO DO ASSUCAR A TERMO

1ª BOLSA

	V.	C.	Da cot. anterior
Maio	92$500	89$500—	$500
Junho	87$000	86$000—	$200
Julho	82$700	81$500—	$500
Agosto	78$000	76$000—	$500
Setembro	75$000	73$500+	$300
Outubro	72$700	72$000	

Vendas: 1.000 saccas.
Posição: paralysada.

2ª BOLSA

	V.	C.	Da cot. anterior
Maio	91$000	90$500+	$500
Junho	86$700	88$300+	$500
Julho	82$700	81$500	
Agosto	77$400	76$200+	$200
Setembro	74$000	74$500—	1$000
Outubro	72$200	72$000	

Vendas: 2.000 saccas.
Posição: calma.

LONDRES, 5.
Fechamento:

	Hoje	Fechamento anterior
Assucar do Brasil com 96 º|º de base para embarques futuros: fevereiro|abril	Nominal	Nominal
Assucar para entrega em maio	26|9	26|7 ½
Assucar para entrega em agosto	24|9	24|6
Assucar para entrega em outubro	23|—	23|—
Assucar para entrega em dezembro	21|6	21|6

Mercado estavel.
Alta parcial de 1 1|2 a 3 d. desde o fechamento anterior.

LONDRES, 6.
Abertura:

	Hoje	Fechamento anterior
Assucar para entrega em maio	26|9	26|9
Assucar para entrega em agosto	24|9	24|9
Assucar para entrega em outubro	23|1 ½	23|—
Assucar para entrega em dezembro	21|6	21|6

Mercado estavel.
Alta parcial de 4 1|2 d. desde o fechamento anterior.

NOVA YORK, 5.
Fechamento:

	Hoje	Fechamento anterior
Assucar para entrega em maio	4,23	4,20
Assucar para entrega em julho	4,33	4,33
Assucar para entrega em setembro	4,37	4,38
Assucar para entrega em dezembro	4,05	4,05

Mercado estavel.
Alta de 3 e baixa de 1 ponto, parcial, desde o fechamento anterior.

NOVA YORK, 6.
Abertura:

	Hoje	Fechamento anterior
Assucar para entrega em maio	4,25	4,23
Assucar para entrega em julho	4,38	4,33
Assucar para entrega em setembro	4,41	4,37
Assucar para entrega em dezembro	4,07	4,05

Mercado estavel.
Alta de 2 a 5 pontos desde o fechamento anterior.

PERNAMBUCO, 6 (12 hs.)

Mercado: hoje, calmo; anterior, calmo.

Preço por 15 kilos:

Usina, superior e primeira: hoje, n|cotado; anterior, n|cotado.

Usina, de 2ª: hoje, n|cotado; anterior, n|cotado.

Crystaes: hoje, n|cotado; anterior, n|cotado.

Demeraras: hoje, n|cotado; anterior, n|cotado.

3ª sorte: hoje, n|cotado; anterior, n|cotado.

Somenos: hoje: n|cotado; anterior, n|cotado.

Brutos seccos: hoje, n|cotado; anterior, n|cotado.

Entradas:

Desde hontem, em saccas de 60 kilos	2.000	3.000
Desde 1º de setembro proximo passado, em saccas de 60 kilos	2.084.000	2.082.000
Existencia em saccas de 60 kilos	176.000	174.000

CUNHA NEVES & C.ª
COMMISSARIOS
De manteiga e outros artigos
End. telegraphico: Antoneves
Caixa Postal, 1531
Rua do Rosario 140 - Rio de Janeiro. (6225)

COFRES NASCIMENTO
Rua General Camara 243
Telp. Norte 3034
(6229)

ALGODÃO

(RIO)

O mercado do algodão funccionou, ainda hontem, em boas condições de firmeza, mas sem alteração de preços.

Foram regulares as entregas e houve entradas desenvolvidas.

MOVIMENTO DO MERCADO

	Fardos
Stock anterior	13.495
Entradas:	
Do Ceará	1.268
Da Parahyba	70
De Maceió	341
De Pernambuco	84
Do Pará	38
De Mossoró	583
Total	2.384
Desde 1º	2.384
Saidas	409
Desde 1º	700
Stock hontem á tarde	15.470

COTAÇÕES

	Por 10 kilos
Sertões	80$000 a 81$000
Primeiras sortes	79$000 a 80$000
Paulista	70$000 a 72$000
Mediano	73$000 a 74$000

LIVERPOOL, 5.
Fechamento:

	Hoje	Anterior
American Futures, para maio	16,13	16,35
American Futures, para outubro	14,08	14,17

Mercado: affrouxou depois da abertura. Os altistas realizam.
Desde o fechamento anterior, baixa de 9 a 22 pontos.

LIVERPOOL, 6.
Abertura:

	Hoje	Anterior
Mercado	Calmo	Calmo
Pernambuco, Fair	17,31	17,35
Maceió, Fair	17,31	17,35
American Fully Middling	17,46	17,50
American Futures, para julho	16,26	16,29
American Futures, para outubro	14,24	14,16

Disponivel brasileiro, baixa de 4 pontos.
Disponivel americano, baixa de 4 pontos.
Termo americano, baixa de 3 e alta de 8 pontos.

NOVA YORK, 5.
Fechamento:

	Hoje	Anterior
American Futures para julho	27,95	27,98
American Futures para outubro	24,30	24,20

Mercado: affrouxou depois da abertura, porém, recuperou novamente. Os baixistas compram.
Desde o fechamento anterior, baixa de 3 e alta de 10 pontos.

NOVA YORK, 6.
Abertura:

	Hoje	Anterior
American Futures, para julho	27,97	27,95
American Futures, para outubro	24,33	24,30

Mercado: affrouxou depois da abertura, devido á reportagem do mercado do panno.
Desde o fechamento anterior, alta de 2 a 3 pontos.

PERNAMBUCO, 6 (12 hs.)

Mercado: hoje, frouxo; anterior, frouxo.

Preços por 10 kilos:

	Hoje	Anterior
1ª sorte, vendedores	100$000	100$000
1ª sorte, compradores	Retraidos	Retraidos
Entradas:		
Desde hontem, em saccas de 80 ks.	100	700
Desde 1º de setembro proximo passado, saccas de 80 kilos	98.400	98.300
Existencia em saccas de 80 kilos	7.000	6.000

Martini & Rossi - Torino
O REI DOS VERMUTHS
(0327)

MOVIMENTO DA BOLSA

O mercado de titulos funccionou, hontem, com um movimento regular de negocios, mas as apolices geraes e municipaes estiveram fracas. As acções de bancos, porém, regularam bem inspiradas e firmes, mas sem negocios de maior vulto.

Varios outros papeis estiveram em actividade, tendo fechado a Bolsa relativamente animada.

VENDAS

Apolices	
Uniformizadas, de 1:000$, 1, 1, 2, 4, 5, 5, 3, 6, 8, 47, 8, 12, 21, 33, a	785$000
Diversas Emissões, de réis 1:000$, nom., 140, 160, a	750$000
Ditas idem, 8, a	751$000
Ditas idem, 3, 6, 12, 14, 15, 16, 26, 100, a	752$000
Ditas port., 1, 1, 1, 1, 2, 4, 5, 7, 5, 10, 10, 200, 50, 21, 23, 16, a	675$000
Obrigações do Thesouro, 40, 100, a	925$000
Ditas idem, 5, a	926$000
Municipaes, de 1914, port., 2, a	151$000
Ditas de 1917, port., 5, 47, a	150$000
Ditas de 1920 port. 6, a	146$000
Ditas idem, 100, a	149$000
Ditas decreto 1.535, port., 100, a	159$000
Ditas decreto 1.933, port., 5, 10, 14, 100, 100, a	172$000
Dita idem, 7, 8, 10, 20, a	172$500
Ditas idem, 13, a	173$000
E. de Minas Geraes, de 1:000$, 2, 5, 23, a	760$000
E. do Rio (Popular), 4, a	96$000
Bancos	
Funccs. Publicos, 50, a	58$000
Portuguez do Brasil, port., 10, a	186$000
Brasil, 2, a	395$000
Idem, 100, a	396$000
Idem, 17, 22, 25, 30, a	397$000
Idem, 50, 120, a	398$000
Companhias	
Docas da Bahia, 100, a	40$000
Confiança Industrial, 10, 30, a	220$000
America Fabril, 337, a	325$000
Debentures	
Prog. Industrial, 41, a	188$000

OFFERTAS

Apolices	V.	C.
Obrigações do Thesouro, 7 º|º	926$000	924$000
Uniformizadas, de 1:000$	785$000	784$000
Obras do Porto	—	760$000
Div. Emissões, de 1:000$, nom.	753$000	750$000
Ditas em cautela	730$000	—
Ditas port.	678$000	675$000
Ditas em cautela	670$000	668$000
Estado do Espirito Santo	—	730$000
E. do Rio (Popular)	96$500	95$000
E. do Rio, de 500$, nom.	410$000	—
Ditas port.	460$000	—
E. de Minas Geraes, de 1:000$	—	760$000
Municipaes, de 1b. port.	—	420$000
Ditas nom.	—	310$000
Ditas de 1906 port.	—	154$000
Ditas nom.	—	156$000
Ditas de 1914 port.	—	151$000
Ditas de 1917 port.	151$000	150$000
Ditas de 1920 port.	149$500	147$000
Ditas decreto 1.535	159$000	158$000
Ditas decreto 1.622	—	160$000
Ditas decreto 1.623	—	145$000
Ditas decreto 1.933 (8 º|º)	173$000	172$000
Ditas de Nictheroy, 1ª série	75$000	—
Ditas 2ª série	72$500	70$000
Ditas nom.	72$000	—
Ditas de Bello Horizonte	160$000	—
Ditas de Therezopolis	190$000	185$000
Ditas de Campos	—	180$000
Papeis da Parahyba	—	94$000
E. do Rio Grande do Sul, port.	910$000	—
Ditas nom.	890$000	—
Bancos:		
Funccionarios Publicos	59$000	58$000
Portuguez do Brasil, nom.	185$000	179$000
Ditas port.	186$000	180$000
Ditas c|50 o|o	—	80$000
Mercantil	385$000	380$000
Commercio	185$000	180$000
Commercial	210$000	—
Nacional	—	220$000
Brasil	—	397$000
Lavoura	30$000	—
C. de Seguros:		
Confiança	209$000	—
Brasil	—	59$000
C. E. de Ferro:		
Minas S. Jeronymo	93$500	92$500
C. de Tecidos:		
Conf. Industrial	230$000	—
Alliança	—	206$000
Corcovado	—	170$000
Bom Pastor	230$000	—
America Fabril	—	320$000
Manufactora Fluminense	280$000	—
Lanificio Petropolis	280$000	263$000
Petropolitana	390$000	—
S. Pedro de Alcantara	530$000	—
Prog. Industrial	395$000	380$000
Diversas:		
Loterias N. do Brasil	70$000	60$000
Transp. e Carruagens	35$000	33$000
Docas da Bahia	41$000	39$500
Docas de Santos	495$000	490$000
Ditas nom.	483$000	—
Centros Pastoris	—	34$000
C. Brahma	385$000	—
Predial e de Saneamento	95$000	85$000
Diamantifera	8$500	6$500
Hoteis Palace	980$000	500$000
Carbonifera de Araranguá	70$000	40$000
Silveira Machado	138$000	—
Debentures:		
Docas de Santos	—	190$500
Mercado Municipal	200$000	195$000
Palace-Hotel	200$000	—
America Fabril	197$000	—
Conf. Industrial	195$000	—
Docas da Bahia	—	138$000
Tecidos Corcovado	190$000	185$000
Manufactora Fluminense	190$000	—
C. Brahma	204$000	202$000
Tecidos Magéense	174$000	150$000
Prog. Industrial	190$000	188$000

MERCADO DE JUTA

BOLETIM SEMANAL

LONDRES:

Juta de Bengala, em fardos, marca "M", em triangulo duplo D e E, c.i.f., Europa, embarque em maio: hoje, £ 27.05.0; semana passada, £ 26.17.6; mesma data no anno passado, £ 29.05.0.

DUNDEE:

Fio de juta de 7 lbs., para urdidura, por "spindle": hoje, s. 3|4 1|2; semana passada, s. 3|4 1|2; mesma data no anno passado, s. 3|9.

Fio de juta de 8 lbs., para trama, por "spindle": hoje, s. 3|7 1|2; semana passada, 3|7 1|2; mesma data no anno passado, s. 4|—.

Aniagem de 10 1|2 onças e 40 pollegadas, por yarda: hoje, d. 4 1|3; semana passada, d. 4 1|2; mesma data no anno passado, d. 4 5|8.

NOVA YORK:

Canhamo de Calcutta, de 10 1|2 onças e 40 pollegadas, por yarda: hoje, cts. 7.55; semana passada, cts. 7.60; mesma data no anno passado, cts. 7.75.

MERCADO DE TRIGO

BUENOS AIRES, 5.

Estado do mercado: hoje, firme; anterior, firme.

Fechamentos

Preço por 100 kilos, posto docas, para entrega em:	Hoje	Anterior
Maio	11,10	11,15
Julho	11,20	11,25

Desde o fechamento anterior, baixa de 5 centavos.

CÁES DO PORTO

Relação dos vapores e pequenas embarcações que se achavam atracadas hontem, no Cáes do Porto, até ás 10 horas da manhã:

Armazens Int.	Armazens Mist.	Classe	Nacionalidade	Nome	Observações
1	—	Chatas...	Diversas......	c|c. do "Eros"......	Desc. cimento
3	A	Vapor....	Norueguez....	"Rio de La Plata"..	—
4	—	Vapor....	Nacional......	"Anna"............	Cabotagem.
4	—	Vapor....	Allemão......	"Else H. Stinnes"..	Desc. cimento armazem 1
6	A	Vapor....	Allemão......	"Paraná"........	Desc. cimento armazem 1
6	C	Chatas...	Diversas......	c|c. "Antiochia"...	Desc. cimento armazem 1
7	—	Vapor....	Nacional......	"Curvello"........	Desc. cimento armazem 1
8	—	Barca....	Americana....	"Tursitala".......	Desc. carvão.
8	C	Chatas...	Diversas......	c|c. "D'Iberville"..	Desc. cimento armazem 1
9	—	Barca....	Nacional......	"Mimi"...........	Cabotagem.
9	A	Chatas...	Diversas......	c|c. do "Theode Fageland"	—
9	C	Chatas...	Diversas......	c|c. do "Sambra"..	—
9	—	Chatas...	Diversas......	c|c. "Haleakala"...	—
Pateo 10	—	Vapor....	Inglez........	"Maria Larrinaga"	Desc. carvão.
10	—	Vapor....	Japonez.......	"Kanagawa Marú".	—
Pateo 11	—	Palhabote	Nacional......	"Pres. Wenceslão"	Cabotagem
15	A	Chatas...	Diversas......	c|c do "Ré d'Italia"	—
16	—	Vapor....	Inglez........	"Vestris"........	—
16	—	Chatas...	Diversas......	c|c. "Belle Isle"...	—
Praça Mauá	—	....	....	....	Vago.

INFORMAÇÕES DIVERSAS

RECOLHIMENTO DE NOTAS

A junta administrativa da Caixa de Amortização, em sessão de 13 de dezembro, resolveu prorogar por seis mezes, até 30 de junho de 1924, o prazo para recolhimento, sem desconto, das notas do Thesouro abaixo declaradas.

Notas de 5$000, das estampas 15 e 16.
Notas de 10$000, das estampas 11, 12 e 13.
Notas de 20$000, da estampa 12.
Notas de 50$000, das estampas 11 e 12.
Notas de 100$000, das estampas 11, 12 e 13.
Notas de 200$000, da estampa 12.
Notas de 500$000, das estampas 9
Deverá começar em 30 de junho de 1924 a pratica dos descontos marcados no art. 13 da lei n. 3.313.

BANCO DO BRASIL

De ordem do sr. presidente, faço publico que a directoria resolveu autorizar o recolhimento das cedulas de 1:000$, da estampa 1ª, série 9ª, bem como das de 500$, de série 1ª e estampa 1ª, as quaes serão recebidas a troca na Secção de Emissão deste banco, a partir de 1 de janeiro proximo.

Nos termos do paragrapho 2º, artigo 13 dos estatutos o prazo do recolhimento terminará a 30 de junho de 1924, data a partir da qual perderão seu valor as cedulas referidas.

CAFÉ
EDUARDO ARAUJO & CIA
PRESTAM AS MELHORES CONTAS
RUA MUNICIPAL 28 - RIO
(0304)

ASSEMBLÉAS CONVOCADAS

Companhia Pecuaria e Frigorifica do Brasil, dia 7, ás 2 horas da tarde.
Companhia Manufactora de Conservas Alimenticias, dia 8 ás 2 horas da tarde.
Companhia Sanit, dia 8, ás 2 horas da tarde.
Companhia União Industrial, dia 8, ás 6 horas da tarde.
Empresa Commercio e Industria, dia 8, ás 2 horas da tarde.
Companhia Industrial Ferro e Aço, dia 9, ás 2 horas da tarde.
Companhia Agricola Concordia, dia 10, ás 3 horas da tarde.
Companhia Administradora e Constructora, dia 15, ás 3 horas da tarde.
Companhia Ceramica Brasileira, dia 15.
Banco Hypothecario do Brasil, dia 16, ás 2 horas da tarde.
Companhia Nacional de Combustiveis, dia 16, ás 2 horas da tarde.
Empresa Industrial de Melhoramentos no Brasil, dia 17, ao meio-dia.

CONCORRENCIAS ANNUNCIADAS

Dia 7 — Estrada de Ferro Noroeste do Brasil, para o arrendamento do serviço de botequins da estação Lins.

Dia 7 — 2º Regimento de Infantaria, para o fornecimento de generos alimenticios, forragem e ferragem, durante o corrente anno.

Dia 8 — Estrada de Ferro Noroeste do Brasil, para o serviço de arrendamento de botequim da estação de Pennapolis e Glycerio.

Dia 9 — Estrada de Ferro Noroeste do Brasil, para o serviço de arrendamento do serviço de botequim da estação Araçatuba e Campo Grande.

Dia 9 — Administração da Fazenda de Sapopemba, para o fornecimento de alfafa, milho, fubá e sal.

Dia 10 — Estrada de Ferro Noroeste do Brasil, para o serviço de arrendamento de botequins das estações de Penna e Araçatuba.

Dia 12 — Estrada de Ferro Central do Brasil, para o fornecimento de oleo combustivel para locomotivas, para a 4ª divisão, durante o corrente anno.

Dia 14 — Departamento Nacional de Saude Publica, para o fornecimento de carne fresca de vacca, de porco e figado.

Dia 14 — Estrada de Ferro Noroeste do Brasil, para o fornecimento de tres locomotivas "Mountain" (4-8-2) e respectivos sobresalentes.

Dia 14 — Estrada de Ferro Central do Brasil, para o fornecimento de encerados de lona para a 2ª divisão, durante o corrente anno.

Dia 15 — Estrada de Ferro Central do Brasil, para o fornecimento de encerados de lona para a 2ª divisão, durante o corrente anno.

Dia 17 — Estrada de Ferro Central do Brasil, para o fornecimento de artigos para a 2ª divisão, durante o corrente anno.

Dia 19 — Estrada de Ferro Central do Brasil, para o calçamento de uma area a parallelepipedos, na estação do Norte, serviço para a 5ª divisão.

Dia 20 — Directoria Geral de Contabilidade do Ministerio da Justiça e Negocios Interiores, para o fornecimento ás repartições dependentes deste Ministerio, excepto a Policia Militar do Districto Federal, o Corpo de Bombeiros e o Departamento Nacional de Saude Publica, dos artigos constantes do grupo 7 — generos alimenticios.

Dia 20 — Repartição Geral dos Telegraphos, para o fornecimento de materia-typo-impresso.

Dia 21 — Quarta Região Militar, para a construcção do calçamento do passeio que circunda os terrenos onde se acha situado o quartel-general da Quarta Região Militar, á rua Mariano Procopio.

Dia 22 — Conselho de Compras da Marinha, para o fornecimento de calçado e mantimentos.

Dia 21 — Estrada de Ferro Central do Brasil, para o fornecimento de artigos electricos para a 2ª divisão, durante o corrente anno.

Dia 23 — Estrada de Ferro Central do Brasil, para o fornecimento de artigos diversos para a 4ª divisão, durante o corrente anno.

TRANSFERENCIAS SUSPENSAS

Banco Hypothecario do Brasil, do dia 6 até 16.
Companhia Pecuaria e Frigorifica do Brasil, até o dia 7.

PAGAMENTOS ANNUNCIADOS

Empresa de Aguas Gazosas, dividendo de 50 º|º.
Companhia Expresso Federal, dividendo.
Companhia Progresso Industrial do Brasil, juros.
Companhia de Tecidos Santo Aleixo, juros.
Companhia Caminho Aereo Pão de Assucar, juros.
Companhia Mercantil Pan-Americana, dividendo de 7$000.
Companhia Souza Cruz, dividendo de 7 º|º.
Lloyd Real Belga (Brasil), dividendo de 12 º|º.
Companhia Lithographica Ferreira Pinto, dividendo de 6 º|º.
Companhia de Tecidos Industrial Campista, juros.
Sociedade Anonyma Casa Marvin, dividendo de 12 º|º.
Empresa de Aguas de Caxambu', juros.
Companhia Progresso Industrial do Brasil, juros.
Companhia Mercado do Rio de Janeiro, juros.
Sociedade Anonyma Armazens Geraes Trapiche Hollandez, dividendo de 10 o|o.
Companhia Industrial Fluminense, dividendo de 4$000.
Companhia America Fabril, 6$000, por acção.
Companhia de Tecidos Industrial Mineira, juros.
Companhia Tecidos de Linho Sapopemba, juros.
Companhia Aurea Brasileira, bonificação de 30$000.
Dia 15 — Empresa de Armazens Geraes Carangola, dividendo de 6$000.
Companhia Brasileira de Electricidade de Siemens-Schuckert, dividendo, de 6 º|º.
Dia 8 — Companhia Geral de Melhoramentos no Maranhão, dividendo de 5$000.
Companhia Brasil Cinematographica, dividendo de 10$000.
Dia 9 — Companhia de Fiação e Tecidos Magéense, juros.
Dia 15 — Banco Nacional Ultramarino, dividendo de 16 º|º.

Pinto, Lopes & C.
Escriptorio, r. General Camara, 43 — Rio. Armazem: r. Coronel Padre Alves, 43.
EXPORTADORES E COMMISSARIOS DE CAFE'
(6224)

VENDAS JUDICIAES

Dia 9 — 100 apolices Diversas Emissões, de 1:000$, nominativas.

REUNIÃO DE CREDORES

Credores de M. A. Sampaio, dia 7, á 1 hora da tarde.
Fallencia de José Claro, hoje, á 1 hora da tarde.
Fallencia de Paulo de Oliveira, dia 8, á 1 hora da tarde.
Fallencia de Medeiros & C., dia 8, á 1 hora da tarde.
Fallencia de Antonio Francisco Moreira Junior, dia 8, á 1 hora da tarde.
Fallencia de Joaquim de Souza Lima, dia 8, á 1 hora da tarde.
Fallencia de Orlando L. Lops, dia 9, ás 2 horas da tarde.
Credores de A. Oliveira Britto & C., dia 10, á 1 hora da tarde.
Fallencia de Mario Fernandes, dia 12, á 1 hora da tarde.
Fallencia de José Francisco Pinto, dia 12, á 1 hora da tarde.
Fallencia de D. Batelli, dia 12, á 1 hora da tarde.
Fallencia de Raymundo Safadi & C., dia 14, á 1 hora da tarde.
Fallencia de Enrique Coria, dia 14, á 1 hora da tarde.
Fallencia de Bordion & C., dia 16, á 1 hora da trde.

FALLENCIAS E CONCORDATAS

5ª vara civel — Manoel Pereira, sendo credor de A. Teixeira de Moraes, estabelecido á rua D. Pedro n. 88, sobrado, da quantia de 3:000$, por uma nota promissoria vencida, protestada e não paga, requereu a fallencia do devedor, que foi decretada, hontem, sendo marcado o prazo de 20 dias para habilitações de creditos e designado o proximo dia 2 de junho para a assembléa dos credores.

DELEGACIA DO THESOURO DE MINAS

Arrecadação do dia 6	26:943$800
De 1 a 6	143:359$400
Em egual periodo do anno passado	51:075$300

MOVIMENTO DO PORTO

VAPORES ENTRADOS

De Hamburgo e escs., allemão "Wurthemberg"; carga á Theodor Wille.
De Porto Alegre e escs., nacional "Assu"; carga a Pereira Carneiro.
De Nova York, inglez "Vestris"; carga á Lamport Holt.
De Buenos Aires e escs., allemão "Cap Norte"; carga a Theodor Wille.
De Mossoró e escs., nacionaes "Corcovado" e "Alba"; carga á Pereira Carneiro.
De Buenos Aires e escs., allemão "Gotha"; carga á Herm Stoltz.
De Porto Alegre e escs., nacional "Itapuca"; carga a Lage Irmãos.
De Antuerpia e escs., belga "Olympier"; carga ao Lloyd Real Belga.
De Genova e escs., italiano "Conte Rosso"; carga a Tomazelli.

VAPORES SAIDOS

Para Bremen e escs., allemão "Gotha".
Para Buenos Aires e escs., inglez "Vestris".
Para Buenos Aires e escs., allemão "Wuthemberg".
Para Santos, inglez "Bruyere".
Para Porto Alegre e escs., nacional "Commandante Capella".
Para Cabedello e escs., nacional "Campinas".
Para Trieste e escs., italiano "Eros".
Para Buenos Aires e escs., norueguez "Troubador".
Para Santos, allemão "Ernest Hugo Stinnes".
Para Macahé e escs., nacional "Rixalea I".
Para Rosario e escs., americano "Storm King".
Para Hamburgo e escs., allemão "Cap Norte".
Para Buenos Aires e escs., italiano "Conte Rosso".

MARITIMAS

VAPORES ESPERADOS

Hamburgo e escs., "Sierra Ventana".
Genova, "Plata".
Manáos e escs., "Manáos".
Nova York, "Pan America".
Portos do norte, "Belém".
Rio da Prata, "Duca Degli Abruzzi".
Liverpool, "Deseado".
Porto Alegre e escs., "Commandante Vasconcellos".
Rio da Prata, "Brasil".
Havre e escs., "Malte".
Hamburgo e escs., "Cap Polonio".
Rio da Prata, "General San Martin".
Rio da Prata, "Sierra Cordoba".
Portos do sul, "Etha".
Amsterdam e escs., "Ormnia".
Japão e escs., "Mexico Marú".
Rio da Prata "Leattle Marú".
Londres, "Higland Piper".
Genova, "Giulio Cesare".
Portos do sul, "Itaipu".
Noruega, "Crux".
Rio da Prata, "American Legion".
Rio da Prata, "Darro".
Rio da Prata, "Mendoza".
Rio da Prata, "Vauban".
Marselha e escs., "Aquitaine".
Rio da Prata, "Sofia".
Rio da Prata, "Ré Vittorio".
Portos do norte, "Portugal".
Genova e escs., "Tomaso di Savoia".
Nova York, "Voltaire".
Rio da Prata, "Almanzora".
Rio da Prata, "Conte Rosso".
Rio da Prata, "Weser".
Santos, "Hugo Stiennes".
Santos, "Commandante Miranda".
Genova, "Duca d'Aosta".

VAPORES A SAIR

Barcelona e escs., "Infanta Isabel de Bourbon".
Mossoró e escs., "Tibagy".
Helsingfors e escs., "K. Gustaf Adolf".
Manáos e escs., "Recife".
Rio da Prata e escs., "Sierra Ventana".
Mossoró e escs., "Rio Amazonas".
Amsterdam e escs., "Gelria".
Rio da Prata e escs., "Plata".
Pará e escs., "Affonso Penna".
Rio da Prata e escs., "K. Margareta".
Hamburgo e escs., "Athena".
Napoles e escs., "Duca Degli Abruzzi".
Nova York e escs., "Taubaté".
Hamburgo e escs., "Poyuland".
Pelotas e escs., "Itapacy".
Ponta d'Areia e escs., "Sumaré".
Rio da Prata, "Desado".
Montevidéo e escs., "Curityba".
Porto Alegre e escs., "Itagiba".
Laguna e escs., "Manoel Lourenço".
Manáos e escs., "Manáos".
Laguna e escs., "Anna".
Japão e escs., "Kamakura Maru".
Recife e escs., "Itapuca".
Finlandia e escs., "Brasil".
Recife e escs., "Itapuca".
Hamburgo e escs., "Curvello".
Rio da Prata e escs., "Malte".
Parahyba e escs., "Commandante Miranda".
Iguape e escs., "Piraby".
Rio da Prata e escs., "Cap Polonio".
Hamburgo e escs., "General San Martin".
Bremen e escs., "Sierra Cordoba".
Montevidéo e escs., "Belém".
Penedo e escs., "Cannavieiras".
Rio da Prata e escs., "Ormnia".
Kobe e escs., "Sattle Marú".
Rio da Prata e escs., "Higland Piper".
Rio da Prata e escs., "Giulio Cesare".
Rio da Prata e escs., "Mexico Marú".
Caravellas e escs., "Iraty".
Rio da Prata e escs., "Koedie".
Messina e escs., "Mendoza".
Nova York e escs., "American Legion".
Hamburgo e escs., "Agorab".
Nova Orleans e escs., "Atalaya".
Nova York e escs., "Vauban".
Mossoró e escs., "Itapuí".
Rio da Prata, "Ecmland".
Rio da Prata e escs., "Lutetia".
Rio da Prata e escs., "Va'divia".
Itajahy e escs., "Etha".
Manáos e escs., "Santos".
Rio da Prata e escs., "Andes".
Genova e escs., "Ré Vittorio".
Rio da Prata e escs., "Tomaso di Savia".
Rio da Prata e escs., "Voltaire".
Porto Alegre e escs., "Portugal".
Rio da Prata e escs., "Koedie".
Rio da Prata e escs., "Pan America".
Tutoya e escs., "Piauhy".
Rio Grande e escs., "Madeira".
Porto Alegre e escs., "Assu".
Porto Alegre e escs., "Itapuca".
Pará e escs., "Itajubá".
Porto Alegre e escs., [illegible]
Rio da Prata e escs., "Duca d'Aosta".
Liverpool e escs., "Darro".

OPERARIOS
Precisa-se para trabalhar na fabrica de telhas e tijolos — "Ceramica Sant'Anna". Tratar á rua São José 75, sob., ou na referida fabrica, 5 minutos da estação de Sant'Anna. Trens de suburbios. (0606)

RUA REZENDE 73
Aluga-se esta excellente casa, dois andares, 10 quartos, inteiramente nova, propria para familia de tratamento; as chaves no 71; trata-se na rua Humaytá n. 68. Tel. S. 1437. (8090)

Casa mobilada
Aluga-se no Leme á rua Gustavo Sampaio 218; para ver depois do meio-dia. (8164)

1º ANDAR
Aluga-se um salão com cinco sacadas, agua corrente, na rua Sete de Setembro n. 134, por cima do "Paraiso das Creanças". (6608)

Fazenda da Bella Vista
ESTAÇÃO DE RIALTO
E. F. O. de Minas — Estado do Rio
Vendem-se bois de carros, bons (7827)

Predio em Icarahy
Aluga-se, com contrato, o magnifico predio recem-construido á rua Maris e Barros n. 131, a dois minutos da praia, com [illegible] W. C., quarto para creado, e demais dependencias. Trata-se á rua do Ouvidor n. 69, Casa Mattos, ou á rua Maris e Barros n. 126 — Nictheroy. (1438)

TELHAS TYPO FRANCEZA
Vendem-se na Rua Frei Caneca 450. (6306)

Predio na rua do Ouvidor
Traspassa-se o contrato de um predio com os moveis e utensilios deste [illegible] as vitrines, armações, balcão, cofre, etc. Carta na redacção deste jornal [illegible] para ser procurado, á Rua do Ouvidor. (U. 23625)

CABELLOS A' INGLEZA
e a la Garçonne, corta-se e encrespa-se a domicilio. S. Basilio. Tel. C. 3538. (U 21934)

TOSSE? GRIPPE? TUBERCULOSE?

O CONTRATOSSE

É DE EFFEITO SENSACIONAL

Efficacissimo e poderosissimo! Agradavel e não tem dieta! Acção maravilhosa nas molestias do peito! Tosses da bronchite chronica, da Tuberculose, (effeito surprehendente), da Coqueluche, Asthma, emfim, quando trazem escarros sanguineos, dôres nos pulmões, falta de somno, febre, etc., o Contratosse é o remedio salvador. O Contratosse é barato: V.º 2$800 ou 3$000; Duzia 28$000 ou 29$000, em qualquer pharmacia ou drogaria: Pacheco, Huber, etc., etc. (1034)

LEILÕES

LEILÃO DE PENHORES

JOIAS

EM 8 DE MAIO DE 1924

Vianna Irmão & C.ª

RUA PEDRO I n. 28 e 30 (antiga Esp. Santo)

Roga-se aos Srs. mutuarios resgatarem ou reformarem suas cautelas até a vespera, sendo ellas vendidas até á hora do leilão. (U 22258) S

Leilão de Penhores

EM 8 DE MAIO DE 1924

J. G. LIMA

Rua Buenos Aires, 206. (U 22418)

Leilão de penhores

EM 14 DE MAIO DE 1924

Francisco de Aguiar & Cia.

R. LUIZ DE CAMÕES, 36

Avisam aos Srs. mutuarios que podem reformar ou resgatar seus penhores até a vespera. (U 8173)

Implorando a caridade

Amas seccas e de leite

Cozinheiros e cozinheiras

Creados e creadas

Empregos diversos

OFFERECE-SE um rapaz limpo e decente para serviço domestico em casa de familia estrangeira sabendo copeirar, encerar e arrumar; quem precisar, por favor escrever ao escriptorio deste jornal para o sr. J. A. Z. (U 22847) D

OFFERECE-SE rapaz brasileiro, com 19 annos, para serviço de um ou mais senhores para viajar para a Europa ou para os Estados, ou na capital. Cartas nesta redacção para A. H. (U 22731) D

Temos em stock

Arame Farpado
Ferragens Allemãs
Enxadas Jacaré — C 40
Serras para Engenho
Oleos Lubrificantes
Tintas e Vernizes
Lonas e encerados
Corrêias de Sola
Corrêias de Borracha
Cimento Christiania
Canos Galvanizados

Monteiro Muniz & Cia.

Rua S. Pedro, 28. Rio (4480)

PRECISA-SE de um pequeno, preferindo-se com alguma pratica de padaria, dando referencias. Avenida Mem de Sá n. 70. (U 23923) D

PRECISA-SE de um encadernador, na typographia á rua Visconde do Rio Branco n. 62.

PRECISA-SE de um rapaz para despesa de casa e recados. Rua da Assembléa 104, 1º andar. (U 24467) Q

PRECISA-SE aprendiz em fabrica de sabonetes, á rua General Caldwell, 219, loja. (U 24292) D

PHARMACIA. Precisa-se de um menino para servente. Trata-se na rua Theodoro da Silva n. 433. Villa Isabel. (U 22823) D

PRECISA-SE de um rapaz de 14 a 16 annos, para serviços leves, á rua de S. Pedro n. 318, das 3 horas ás 5. (U 24219) D

PRECISA-SE de um rapaz sério para fazer limpeza e recados. Casa Lohmer S. A. Av. Rio Branco n. 131.

OLHOS

Inflamações e purgações.

Collyrio Moura Brasil

(Nome registrado)

Em todas as pharmacias e drogarias. (U 22608)

PRECISA-SE lavadeira e passadeira; rua Ubaldino do Amaral 46, esplanada do Senado. (U 23593) D

PRECISAM-SE de marceneiros officiaes e meios officiaes. Rua Riachuelo, 148. (U 24381) D

PRECISA-SE de um bom official de pintor á rua Senador Euzebio, 400, proprietario. (U 23739) D

PRECISA-SE de uma lavadeira á rua S. Januario, 68. Paga-se bem. (U 23768) D

PRECISAM-SE de costureiras e bordadeiras, em roupas de crianças, á rua Dr. Sattamini, 81.

A SENHORA

Lapa e Santa Thereza

Casas e commodos centro

Mais um importante estabelecimento commercial que se inaugura

Está marcado para hoje a uma hora da tarde, na mais intimidade, um acontecimento digno de registro nos annaes do nosso alto commercio: inaugura-se a *"ALFAIATARIA ALBERTO"* com magnificas installações, á rua da Carioca 50. Para bem se avaliar os importantes e apreciaveis serviços que o novo estabelecimento de commercio póde offerecer aos que o procurarem, basta dizer que o mesmo possue tecidos, dos mais afamados, de fabricação estrangeira e nacional, mantendo ainda bem organizado intercambio com fabricas do velho mundo.

A *ALFAIATARIA ALBERTO*, a inaugurar-se hoje, manterá, a capricho, esmerada secção de roupas feitas, moldadas a todos os tamanhos e feitios. Os artigos chamados de luxo, como sejam: Casacas, Smockengs e fracks, são talhados por mão impeccavel de eximios e habeis contra-mestres especialmente contratados para esse fim pela firma A. F. CUNHA & C., da *ALFAIATARIA ALBERTO*. (E208)

Cattete, Laranjeiras, Botafogo e Gavea

ALUGA-SE um quarto mobilado, a moço do commercio ou casal que trabalhe fora, rua do Cattete, 23, só se quer gente muito séria. (U 23729) G

ALUGA-SE á rua do Cattete, 13, 1º andar, uma boa sala de frente, mobilada, tem telephone. (23715) G

ALUGA-SE a casal de tratamento, uma sala mobilada, á rua Carvalho de Sá n. 33, com pensão. (U 23740) G

ALUGAM-SE magnificos quartos a familias e cavalheiros, na Pensão Odeon; Voluntarios da Patria, 286; Optima pensão em marmitas. (U 23716) G

SALA — Aluga-se uma com ou sem moveis, em casa de pequena familia Rua Benjamin Constant, 139. (U 23920) G

SALA de frente, independente, bem mobilada, aluga-se a senhores do commercio ou casal. L. do Machado n. 7, 1º. Tel. N. 2267. (U 23833) G

TELHAS TYPO MARSELHA

do Paraná, as melhores que se fabricam no Brasil. — Vermelhas uniformemente, direitas, leves e resistentes a toda prova.

As casas cobertas com estas telhas ficam mais bonitas e estão sempre mais garantidas.

Absorvem menos agua em dias de chuva e pouco pesam sobre o madeiramento.

Sempre em stock para vendas de qualquer quantidade. Entrega immediata.

A. E. CARVALHO & C.º

Escriptorio Av. Rio Branco, 9 - Norte 6670.
Deposito - Rua Alpha 112 - Norte 803 - (Praia Formosa)

ALUGA-SE optimo aposento de frente, só a pessoas decentes; tambem se aceita um companheiro, pagando 45$; á rua do Rozo, 42, casa 8, Laranjeiras. (U 24303) G

ALUGAM-SE boa sala e quarto, independente, a pessoa de todo respeito. Palmeiras, 86, Botafogo. (U 23616) G

BONS quartos mobilados, alugam-se numa casa moderna, no centro, com phone, janellas para rua, banhos quentes e frios, á rua Carlos Sampaio, 72, esquina da rua do Senado. (U 23927) G

ALUGA-SE o magnifico sobrado da rua do Cattete n. 245 ... Junior, rua do Ouvidor n. 56, das 3 ás 5. Tel. Norte 2182. (U. 22958) G

ALUGA-SE uma sala e um quarto a cavalheiros de tratamento, Alameda Aymoré — Ladeira da Gloria n. 14, casa IV. (U 24133) G

ALUGA-SE a confortavel casa da rua General Dionisio n. 47, Botafogo, tendo cinco quartos e todo conforto. As chaves no n. 44 da mesma rua. Trata-se Ouvidor, 90, 1º sala 5. (U 22982) G

ALUGA-SE em casa de familia um bom quarto com janela, a um ou 2 rapazes do commercio, preço modico; rua Esteves Junior, 34. Praça São Salvador, Cattete. (U 24244) G

ALUGA-SE um quarto mobilado a senhor de tratamento, em casa de familia de todo respeito, rua Dois de Dezembro, 33, Flamengo. (23640) G

Creanças Doentes

Os pequenos seres assustam, ás vezes as mães extremosas, que os julgam perigosamente doentes. Em muitos casos essa doença tem por causa as LOMBRIGAS. Dando-lhes o "VERMIFUGO EMIL" o mal desapparece. O "VERMIFUGO EMIL" é um XAROPE purgativo, AGRADAVEL, BENIGNO, efficaz e facil de tomar.

Vidro, 2$500. —:— Pelo Correio, 3$500.
Nas drogarias e pharmacias.
Pedidos a *PERESTRELLO FILHO & Cia.*
RUA URUGUAYANA, 66 — Rio.
Em Nictheroy: — DROGARIA BARCELLOS. (7993)

ALUGAM-SE sala de frente e quartos, a casal ou rapazes, fornece-se pensão a domicilio. — Rua Corrêa Dutra n. 80. (U 21849) G

ALUGA-SE uma boa sala de frente, mobilada, em casa de familia a casal sem filhos. Rua Silveira Martins, 84. (U 23647) G

ALUGA-SE a casa da rua Teixeira Pinto, 147, as chaves estão no 147-A; tratar na rua Bento Lisboa, 81. (U 24363) G

ALUGA-SE na rua Voluntarios da Patria um bom quarto sem mobilia, só a senhoras. Tel. Sul 791. (U 24242) G

ALUGA-SE a casal ou a dois senhores, um espaçoso quarto mobilado ou não e com pensão. Proximo á praia de Botafogo. Tel. Sul, 254. (U 22928) G

ALUGA-SE em casa de familia distincta, aposento ricamente mobilado. Rua Constante Ramos, 76. Phone Ipan. 782. (U 23788) G

ALUGA-SE um magnifico quarto mobilado, sem pensão, a moços do commercio ou cavalheiros de tratamento, na rua Andrade Pertence numero 18, Cattete. (U 22901) G

ALUGA-SE casa mobilada em boa Avenida, em Botafogo. Tratar na rua do Cattete, 280, loja. (U 22875) G

ESPECIFICO ANTI-BILIOSO

As "PILULAS EMIL" têm o effeito immediato de estimular o FIGADO E OS INTESTINOS e livrar o systema de uma maneira natural das accumulações que são a causa da enfermidade.

Vidro, 3$000 —:— Pelo Correio, 3$500.
Nas drogarias e pharmacias.
Pedidos a *PERESTRELLO FILHO & Cia.*
RUA URUGUAYANA, 66 — Rio.
Em Nictheroy — *Drogaria Barcellos* (6992)

ALUGA-SE para familia de tratamento o predio n. 162 da rua Santo Amaro. Para ver no local e tratar com Lafayette Bastos & Cia. "Casa Bancaria", á rua Buenos Aires n. 46. (U 8221) G

ALUGA-SE um magnifico apartamento independente com tres peças lindas e banheiro, ricamente mobilado, com conforto e asseio, com pensão; cozinha de primeira ordem, a cavalheiros e casaes de fino trato; rua Santo Amaro n. 81. (U 23931) G

ALUGA-SE em casa de familia de todo respeito, um aposento de frente. Rua Dois de Dezembro n. 9, esquina da praia do Flamengo. (U 23639) G

ALUGA-SE uma casa nova e confortavel, com 5 quartos, 2 salas, cozinha, etc., e bom quintal, na rua S. Clemente, proximo á praia de Botafogo, a quem ficar com os moveis ...

Haddock Lobo e Tijuca

São Christovão, Andarahy e Villa Isabel

Leme, Copacabana e Leblon

Saude, Praia Formoza e Mangue

Catumby, Estacio e Rio Comprido

SUBURBIOS

ALUGA-SE ... uma casa acabada de construir, com 2 salas, 2 quartos, cozinha. Rua Noemia Nunes, 7, estação de Ramos. Trata-se com o sr. Canejo, rua da Quitanda, 71. (U 23355) M

ALUGA-SE por 200$000 o predio, com 2 quartos, 2 salas, quintal e mais dependencias á rua Conselheiro Ferraz n. 46 (Bocca do Matto) bonde Lins de Vasconcellos; mostra-se das 9 horas ás 12 da tarde na mesma e trata-se na rua Barão de Iguatemy n. 10 (Mattoso). (U 23587) M

VIAS URINARIA

Syphilis, molestias venereas e da pelle.

DR. BELMIRO VALVERDE

Da Academia de Medicina

Tratamento rapido e garantido dos estreitamentos da uretra, gonorrhéas, cystites, hydroceles e hemorrhoidas. Exame directo da uretra, por apparelhos proprios. Cons.: largo da Carioca, 10: 1 ás 6 (17408)

NICTHEROY

ALUGA-SE um bom predio a familia de tratamento, á rua Coronel Moreira Cesar n. 174, em Icarahy. Está aberto. Informações á rua do Ouvidor n. 133, dr. Arthur Costa. (U 23754) T

ALUGA-SE no saluberrimo bairro do Fonseca, em Nictheroy, — á rua Teixeira de Freitas n. 346, uma boa casa, com 10 commodos, agua de nascente, luz electrica, esgoto e bom quintal ...

CASA VEIGA
ELECTRICISTAS-EMPREITEIROS
LAMPADAS ECONOMICAS
1$400
RUA RODRIGO SILVA 10

ILHAS

Compra e venda de predios e terrenos

Aos convalescentes

um só vidro do poderoso fortificante

Tonico Loverso

é o bastante para restituir a saude e a robustez aos convalescentes de qualquer doença, seja qual for o seu estado de fraqueza.

Os doentes que não obtiverem resultados com este incomparavel TONICO, receberão a devolução do seu dinheiro!

Dentro de cada vidro V. S. encontrará esta declaração de garantia.

Exigir o legitimo "TONICO LOVERSO" que se encontra nas boas pharmacias. (Cada vidro basta para um mez). (0099) S

TERRENOS E CASAS, compram-se e vendem-se bem localizadas; A. Pessoa, rua São Pedro n. 22, sobrado; Caixa Postal n. 1.391. (U 23553) N

VENDEM-SE os ultimos lotes de terrenos da rua Visconde Santa Izabel; tratar no Maracanã, 7 (Carruagem). (U 23611) N

VENDE-SE muito perto da estação de Sampaio, uma grande casa para renda, tendo 12 quartos e salas, terreno 56x36 todo murado, com gradil de ferro que presta-se para construir mais 3 casas, sendo uma de esquina ...

... predio 3 quartos, duas salas, sendo a de visitas, moderna, (pequena), cozinha com fogão á gaz e os demais accessorios, quarto sanitario completo e póde ser visto das 10 ás 5 horas. Photographias, plantas e mais esclarecimentos á Rua da Alfandega 130, 1º andar, das 2 ás 6. (U. 24350) N

VENDE-SE um esplendido terreno em Ipanema, á rua Prudente de Moraes; trata-se á rua 7 de Setembro, 219, sobrado. (U 24247) N

VENDE-SE o predio da rua Silva Pinto n. 74, junto ao Boulevard 28 de Setembro, em leilão, sexta-feira, 9 do corrente, ás 5 horas da tarde pelo leiloeiro Iglezias. (U 23799) N

VENDE-SE o predio da rua D. Alice n. 128 (estação do Rocha), com 5 quartos, 2 salas, cozinha e mais dependencias, todas internas, construido em centro de terreno recuado da rua e todo plantado de arvores fructiferas; o predio está vago, podendo ser visto todos os dias; (trata-se V. de Inhaúma n. 83, sobrado). (U 22994) N

VENDE-SE o bom e situado predio da rua Dr. Lopes da Cruz n. 118 (Meyer), com 2 quartos, 2 salas, cozinha, etc.; facilita-se o pagamento; trata-se á rua V. de Inhaúma 83, sobrado, com Bittencourt, das 12 ás 16 horas, podendo o predio ser visto das 10 horas em deante. (U 22996) N

VENDE-SE um bom terreno, com 11 metros, por 70 de fundos, na rua Lino Teixeira, junto ao n. 172, ...

Vendem-se os melhores pontos do Andarahy os ultimos lotes de terrenos para com 8 e 9 metros de frente por 40 e 50 de extensão. Facilita-se o pagamento. Trata-se com o proprietario. Rua São Pedro n. 132, sobrado. Telephone N. 3259. (7852) N

VENDE-SE uma casa assobradada, á rua S. Leopoldo n. 182, Cidade Nova; trata-se na mesma, das 12 ás 1. (U 22936) N

VENDE-SE um piano Philippe Herr Nereu & Cia., á rua do Cattete, 23. (U 23730) N

VENDAS DIVERSAS

VENDEM-SE uma cama de casal, 1 armario e um phonographo Victor n. 1, com chapa e mesa armario. Rua Zamenhof, 53. (U 22885) O

VENDE-SE um motor 3 H. P., uma tupia, e uma machina carpinteira com serra de fita, serra circular e machina de furar. Rua Archias Cordeiro, 246, Meyer. (U 23603) O

VENDE-SE boa mobilia para casal, pouco uso. Informa-se V. 4977. (U 23627) O

VENDE-SE um perfeito caminhão Ford, ver e tratar na garage Lapa, Ford; ver e tratar na garage Lapa, com Pernambuco, Joaquim Silva, 64. (U 24222) O

VENDE-SE uma mobilia de sala de visita, uma machina de costura marca Singer e um manequim n. 44. Rua Felippe Camarão, 89. (U 22845) O

VENDEM-SE uma linda sala de jantar, côr de acajú, e um dormitorio em peroba, á rua do Mexico n. 150, em frente ao Theatro Phenix. (U 22953) O

VENDEM-SE, a rapaz solteiro, uma cama com colchão de crina, [illegible] (U 23651) O

VENDE-SE uma cama de madeira, estylo moderno, colchão de crina, [illegible] (U 22924) O

VENDE-SE um bom e harmonioso piano, em perfeito estado, na côr de nogueira, por motivo de mudança, na rua Visconde do Rio Branco n. 70, sobrado. (U 23578) O

VENDE-SE uma carpintaria, com morada para familia; tem longo contrato. [illegible] (U 22263) O

VENDE-SE uma colcha linda, bordada á mão, com filé, de cambraia de linho, para casal; preço, 400$000; tel. Sul 1436. (U 21845) O

VENDE-SE uma machina Singer, gabinete com motor, [illegible] (U 24500) O

VENDE-SE uma banheira esmaltada com pouco uso, de 4 pés; tratar telephone V. 5196. (U 24456) O

VENDEM-SE todos utensilios de casa de familia. Preço modico. Rua General Belisgardo n. 115, Meyer. (U 23759) O

VENDE-SE um piano. Rua Marquez de Santos, 26. Largo do Machado. (U 24408) O

VENDE-SE por conto de réis, esplendida mobilia de sala de jantar, [illegible] Rua Senador Furtado, 16, sobrado. (U 24423) O

VENDE-SE bicycleta de moça, perfeito estado, ingleza. [illegible] (U 24765) O

VENDE-SE uma machina photographica, [illegible] (U 24444) O

VENDEM-SE barato, 1 piano americano, [illegible] Rua Aristides Lobo, 49, até ao meio dia. (U 24392) O

VENDE-SE o material da demolição dos dois predios. [illegible] (U 23767) O

VENDE-SE uma armação nova, para fructas, á rua Barão do Bom Retiro n. 16, Engenho Novo. (U 23763) O

VENDE-SE um caminhão para casal; trata-se á rua do Cattete n. 81, sob. (U 24469) O

VENDEM-SE um [illegible] Santa Anna n. 120. (U 23934) O

TRASPASSES

PORTA á rua Espirito Santo n. 13, passa-se para relojoaria ou outros negocios limpos. [illegible] Negocio de pouco capital. (U 24153) N

TRASPASSA-SE uma pensão bem afreguezada, com 8 quartos, mobilia, [illegible] (U 23907) N

TRASPASSA-SE uma optima casa [illegible] Praça Tiradentes, 75, com Costa. (U 23758) N

TRASPASSA-SE uma bem montada casa de bombons, [illegible] Barão do Bom Retiro 13. (U 24402) N

Achados e perdidos

CASA GONTHIER — Henry & Armando, rua Luiz de Camões n. 43; perdeu-se a cautela n. 27850 desta casa. (U 22850) Q

CASA CAMPELLO — Av. Passos n. 29-A; perdeu-se a cautela n. [illegible] (U 23863) Q

DIAS & MOYSES, Rua Barbara de Alvarenga n. 14, Rio de Janeiro. Perdeu-se a cautela n. [illegible] desta casa. (U 23668) Q

DIAS & MOYSES, Rua Barbara de Alvarenga n. 14, Rio de Janeiro. Perdeu-se a cautela n. [illegible] desta casa. (U 24390) Q

DIAS & MOYSE'S, Rua Barbara de Alvarenga n. 14, Rio de Janeiro. Perdeu-se a cautela n. [illegible] desta casa. (U 24390) Q

DIAS & MOYSES, rua Barbara de Alvarenga n. 14, Rio de Janeiro. Perdeu-se a cautela n. [illegible] desta casa. (U 24391) Q

GUMBACH, ROCHA & Cia., Praça Tiradentes, 51; perdeu-se a cautela n. [illegible] (U 24436) Q

J. LIDERAL. Perdeu-se a cautela n. [illegible] (U 24228) Q

JOSÉ CAHEN. Rua Silva Jardim, 13; perdeu-se a cautela n. [illegible] desta casa. (U 22863) Q

PERDEU-SE a caderneta n. 587884, 3ª série, da Caixa Economica. (U 22863) Q

PERDEU-SE a cautela de numero 247.768, da casa de Penhores de Guimarães & Sanseverino, rua Alexandre Herculano n. 5 e Luiz de Camões n. 54. (U 22858) Q

PERDEU-SE a caderneta n. 530368, 3ª série, da Caixa Economica. (U 23869) Q

PERDEU-SE a caderneta n. 522500, 3ª série, da Caixa Economica. (U 23871) Q

PERDEU-SE no dia 4 do corrente uma caderneta da Caixa Economica; gratifica-se a que mostrar-a á rua S. Clemente n. 71. (U 22859) Q

VIANNA, IRMÃO & C.; rua Riachuelo, 28 e 30. Perdeu-se a cautela n. 62736, desta casa. (U 22862) Q

VIANNA, IRMÃO & C.; rua Riachuelo, 28 e 30. Perdeu-se a cautela numero 74186, desta casa. (U 23874) Q

DIVERSOS

ANTIGUIDADE — Vende-se um quadro a oleo com mais de 100 annos, de madeira preta, com linda encostura de bronze, madreperola e tartaruga. Tel. Ip. 1074. (U 24420) L

ANTES de comprar o remedio que lhe foi receitado, consulte o preço na Drogaria Bracks. Rua Sete de Setembro n. 30. (U 16812) L

ALUGAM-SE ternos de smocking, casacas, fraks e roupas brancas de casamento. R. Senador Dantas n. 75, loja. (U 24313) L

Artigos para chapéos de senhora

J. Lobo, importador, rua Buenos Aires n. 229, Telephone N. 1223. Tem sempre novidades de Paris. Re vende. (U 22291) L

ALMANAK BERTRAND. Vende-se uma collecção; cartas nesta redacção á "Vio". (U 23887) O

A SENHORA

As suas regras são dolorosas e irregulares? Tome CAPSULAS SEVENKRAUT (APIOL — SABINA — ARRUDA). A. D. N. S. P. n. 94. A' venda Rua Uruguayana 91. (U 24346)

BELLISSIMOS BRONZES COM ILLUMINAÇÃO ELECTRICA; acaba de receber a "CASA BRAGA". Gonçalves Dias 89 e 7 de Setembro 107. (13436) N

CASA Arthur Alvim — Rua Luiz de Camões, 40. Faz leilão em 10 de maio de todos os penhores vencidos. (U 23007) S

CABRA com cria e 1 carneiro, compra-se á rua Conde de Bomfim, 1251. (U 24410) S

CAPAS para mobilia a 120$, stores a 25$, cortinas, colchões; só na Casa Verde, S. Euzebio, 88, telephone Norte 4079. (6220) S

CASA VERDE — V. Ex. está movendo a sua casa? [illegible] Senador Euzebio 88. Telephone Norte 4079. (6220) S

CARTOMANTE VIDENTE [illegible] (U 24448) S

CARTOMANTE — mineira, trabalhos garantidos. Rua Visconde de Itauna, 511, das 10 ás 3. (U 24216) S

COMPRAM-SE moveis e pianos; moveis avulsos e casas mobiladas, tapetes, louças, crystaes, metaes, cortinas, machinas de costura, etc., e tudo que represente valor; negocio decidido; chamados Beira-Mar 729. (U 23514) S

CARTOMANTE — D. Maria Emilia, celebre primeira do Brasil e Portugal, [illegible] Caixa Postal n. 1688, Rio de Janeiro. (U 24125) S

COMPRAM-SE moveis, pianos, machinas, metaes, roupas; não se desfaça de nada, antes de chamar Grande Bazar Museu. Norte 4618. Visconde Itaúna 183. (U. 23675) S

COMPRAM-SE roupas usadas, pianos, [illegible] (U 22884) S

COMPRAM-SE moveis, pianos, [illegible] (U 20868) S

COMPRAM-SE moveis e pianos; moveis avulsos e casas mobiladas, tapetes, louças, crystaes, metaes, cortinas, machinas de costura, etc., e tudo que represente valor; negocio decidido; chamados a André, Telephone, Norte 6332. (U. 23695) S

CALVICE — Evita-se usando a Loção Calvicida, effeito seguro. Deposito, Uruguayana, 35. (U 24418) S

CHAPÉOS DE GOSTO — Para senhoras e senhoritas. Lindos modelos. [illegible] (U 23673) S

COMPRAM-SE vestidos, capas e pelles; paga-se bem. R. Lapa 43, sob. Tel. C. 2609 (U. 23747) S

CARTOMANTE paraense, [illegible] Visconde de Itauna n. 573, sob. (U 22891) S

CHIMICO, moço recentemente chegado, [illegible] Cartas a J. Cunha, nesta redacção. (U 23807) S

Dinheiro para hypothecas e promissorias, juros modicos. [illegible] (U 24436) N

DESCONTOS E HYPOTHECAS DE PREDIOS — Juros de 9 a 12 % ao anno, sob hypothecas de predios, contas assignadas e promissorias commerciaes e de particulares, a curto ou longo prazo, juros convencionaes; tratar com José Leão, Av. Rio Branco n. 151, 1º andar. (U. 24139)

DINHEIRO aos juros de 7 %. [illegible] (U 24473) E

DINHEIRO — Em notas promissorias, juros modicos. [illegible] (U 20293) S

Dinheiro. Se v. s. deseja empregar seu di[nheiro] [illegible] (U 23751) S

Doenças venereas

Tratamento cientifico e rapido da gonorrhéa (corrimentos) e das suas complicações na urethra, prostata, testiculos, bexiga, rins, utero e ovarios; da syphilis, dos cancros moles e das ulcerações, etc. — Pelo DR. JULIO DE MACEDO, á rua da CARIOCA 54-A (de 8 ás 11 e de 2 ás 6). (U 23805) S

DINHEIRO — Empresta-se sobre promissorias e hypothecas em 24 horas. [illegible] (U 24802) S

DA'-SE pensão, entrega-se domicilio; [illegible] (U 23829) S

FRIZOS de assoalho — Tenho que supprir a entrega immediata. Vendo João Gutenberg Mendes. Rosario n. 74, sob. Teleph. Norte, 4098. (U. 23756) S

EQUESTADOR Charles & Baul Aug[usto] [illegible] (U 23766) S

FLAMENGO — Aluga-se quarto bem mobilado e apartamento para familias e cavalheiros de tratamento. Cozinha de primeira ordem. Praça José de Alencar 11. (U. 23764) S

FAMILIA ESPIRITA — Attende a chamados. [illegible] (U 23704) S

FOGÃO A GAZ — Vende-se um perfeito, pouco uso, rua do Cattete, 296, sob. (U 24421) S

Gonorrhéa

Só soffre quem quer gonorrhéa com o uso do Gonorrheol. Vende-se á rua General Pedra 88 e N 88. (U 23.352)

GONORRHEA

[illegible] DRS. JOÃO ARBEY & BRANDINO CORRÊA, [illegible] (U 23752) L

GRAPHONOLA, especie de movel, [illegible] Senador Dantas, 75. (U 23947) S

Gonorrhéa

Effeito certo e radical só com Durema — medicamento para tomar sem prejudicar a saude. Caixa 4$. Unico depositario — Rua General Pedra 88. (U 23351)

Gonorrhéa Syphilis

Cura da gonorrhéa aguda ou chronica, de qualquer corrimento, no homem e na mulher, em poucos dias, bem como de todas as suas complicações. Tratamento da syphilis e todas as suas manifestações, com injecção indolor, de effeitos garantidos. — URUGUAYANA, 134, de 8 ás 11 e 1 ás 6. — DR. RUPERT PEREIRA. (U 23820) S

HOTEL — Vende-se um com 34 quartos, num logar pittoresco e sadio, e o motivo se dirá aos pretendentes. Cartas sob "Hotel" nesta folha. (U 24448) O

HELIOTHERAPIUM — Dirigido pelos drs. Moncorvo & A. Filgueiras. Banhos de sol, raios X, ondioteria, massagem, [illegible] (U 23813) S

HYPOTHECAS. Pessoa que se retira quer empregar cerca de réis 200:000$, [illegible] (U 24525) S

IMPOTENCIA — Seu tratamento. Assembléa 54, das 9 ás 9. DR. PEDRO MAGALHÃES. (U 21631) S

LIQUIDAÇÃO de paletós, casemiras [illegible] Dantas n. 75. Casa Bellas. (U 24125) S

IMPOTENCIA

Tratamento completo da senilidade precoce por methodo proprio, de resultados absolutamente garantidos, pelos innumeros casos curados. Uruguayana 134, de 8 ás 11 e de 1 ás 6. — DR. RUPERT PEREIRA. (U 23819) S

J. Pinto — Predios e terrenos, construcções e outras operações; rua do Rosario, 161, sobrado. Tel. Norte 5236 e 3166. (U 24436) S

MME. TACILD, celebre cartomante, diz o passado, presente e prediz o futuro, á rua S. Januario, 224. São Christovão. (U 24054)

MOVEIS — Vendem-se 3 lindas peças de peroba, novas, preço de occasião, 1 tortel, 1 buffet moderno e um guarda-vestidos, com espelho. Telephonar, para Ipanema 1074. (U 23778) O

MODISTA com bastante pratica, precisa-se de um socio ou socia commanditaria para montar attelier. Cartas a D. D. neste jornal. (U 22817) S

MOÇA distincta deseja um quarto em casa de familia, sendo a unica hospede. Cartas a S. V., nesta folha. (U 21846) S

MME. ORIENTAL, espirita e celebre cartomante, com 20 annos de pratica em Jerusalém, e na maior parte da Europa. Ler no "Rio Jornal" edição de meia-noite e no "Jornal do Brasil", de 1 de janeiro, as suas prophecias para o anno de 1924. Revela o segredo humano pela graphologia e physionomia. Lê a palma da mão e toda a sina da pessoa. — Consultas todos os dias. Constituição, 47, 1º andar. Tel. C. 2508. (U 23793) S

M. MUSSET, espirita, diz a sina do destino, attende a senhoras, rua Visconde de Itauna n. 525. (U 23848) S

M. CAMARA, viuvo e successor da notavel cartomante, mme. Zizina, na Avenida Passos n. 32, 1º andar, consultas das 9 ás 6 horas. (U 23769) S

MME SUZANA — Executa vestidos pelos ultimos modelos. Avenida Central n. 39, 2º. (U 23723) S

MACHINA Singer, vende-se uma, com pouco uso, estylo moderno, na Avenida Passos, 40, 2º andar. (U 23823) S

MME. POLZIN, manicure e pedicure, attende chamados a domicilio; rua do Cattete n. 88, telephone B. M. 1262. (U 24072) S

MME. KACZMARKIEURCZ executa, vestidos desde 20$000; rua Pinheiro Guimarães n. 40, Botafogo. (U 23459) S

MACHINAS DE ESCREVER. Officina de primeira ordem, deposito de Underwood, Remington, Royal e outras; compra e vende machinas, rua da Alfandega n. 137. E. Magalhães. (U 23690) S

MACHINA SINGER, de costura, compra-se uma ou cautela, da mesma; telephone 2659 Villa. (U 24301) S

MOLHO INGLEZ — Vende-se uma partida de 70 duzias, para desoccupar logar; preço barato. Rua Senador Dantas, 75. (U 23948) S

MACHINAS SINGER, vendem-se tres, sendo uma esquerda para pospontar e as outras para bordar e coser. São quasi novas e a preços de liquidação. Rua General Camara n. 177. (U 24391) O

OFFERECEM-SE capas para mobilia a 120$, Stores bordados a 25$, com armação; á rua Senador Euzebio 88. Tel. Norte 4079. Casa Verde. (6223) S

PIANO — Vende-se um, em perfeito estado, com urgencia; preço: 1:300$; rua da Alfandega n. 278. (U 23824) S

PENSÃO, dá-se excellente pensão á mesa e á domicilio, e alugam-se quartos á pessoas sérias. Cozinha de 1ª ordem. Rua do Carmo, 47, 2º. (U 23779) S

PIANO. Vende-se um em perfeito estado "Bechstein". Rua São Manoel n. 16, Botafogo. (U 24252) O

PIANO for sale "Bechstein" Beautiful tone, perfect condition. Rua São Manoel n. 16. Botafogo. (U 24252) O

PIANO — Theoria, methodo pratico. Ensina professora paciente. Não faz questão de preço. Telephone Villa 4103. (U 23683) S

PIANO. Allemão, novo, vende-se um esplendido. Rua Anna Guimarães n. 77, casa 5. Estação do Rocha. (U 23624) S

PIANOLA. Piano, marca "Hobert M. Cable", 88 notas, com 80 rolos de musicas escolhidas, completamente novas; informações com o sr. Elydio; tel. N. 7645, ramal 4. (U 22937) O

Purgante? LAX é delicioso.

(U 16964)

PIANOS

allemães a prestações, pianos de cordas cruzadas com cepo de metal e tres pedaes fabricados com madeira do paiz, com magnificas vozes, vende-se a longo prazo. Lux & Carneiro, Avenida 28 de Setembro, 341. Telephone Villa 3228. Exposição: Casa I (6231)

PIANO. Vende-se um Pleyel, baratissimo, Avenida 28 de Setembro n. 190, Villa Isabel. (U 23938) S

PIANOS. Afinação por 10$ e concertos e reformas por preço barato na rua Acre n. 81, sobrado e pelo telephone Norte 6081. (U 24437) S

PIANISTA, lecciona piano a domicilio; cartas á rua Cezario, 30, E. Dentro. (U 23721) S

PORTUGUEZ. Divorcio e casar de novo. Dr. Galeão, rua Visconde do Rio Branco n. 85. (U 24401) S

PARA SENHORES E SENHORAS — Lucia, chegada de Paris e Estados Unidos, massagista de belleza e corpo em geral. Attende a chamados. Avenida Mem de Sá n. 210, 1º andar; telephone 1714 Central. (U 24421) S

PIANOS

e auto-pianos allemães. Peçam preços e catalogos á R. Ferreira & C. Rua S. Francisco Xavier, 388. T. V. 3968. Dá-se grandes prazos. (16810)

PORÃO para guardar moveis: informa-se: Villa 4977. Conde de Bomfim. (U 23526) S

PRECISA-SE em casa de familia de todo respeito, de um commodo com janellas para a rua, sem mobilia e com pensão, para casal; prefere-se centro e immediações. Offertas a Rocha, neste Jornal. (U 24307) S

AS EXCELLENTES FORMULAS:

Bionil Hemopatol e Minorativas

são preparadas no LABORATORIO BIOCHIMICO BRASILEIRO com substancias puríssimas, rigorosamente dosadas, e de seguro effeito medicamentoso.

Isto explica o magnifico acolhimento dispensado pelos mais illustres medicos desta Capital, aos referidos productos, incorporando-os aos seus receituarios.

LABORATORIO BIOCHIMICO BRASILEIRO. Canabarro & Cia. Ltda. LADEIRA DO LEME, 6.

BIONIL

O REI DOS TONICOS

Rico fortificante contendo os mais valiosos sáes de phosphoro — hypophosphitos de sodio, de calcio, de magnesio e glycero-phosphato de sodio — habilmente combinados com a pepsina. Indicado na ANEMIA, NEURASTHENIA, FALTA DE MEMORIA e CONVALESCENÇAS.

HEMOPATOL

ELIXIR BI-IODADO ARSENIADO

Arsenico, Mercurio e Iodureto de Potassio, reunidos numa formula feliz. Depurativo energico e poderoso anti-rheumatico, indicado em todos os periodos da SYPHILIS e em todas as suas variadas fórmas: ULCERAS, DORES DE CABEÇA, ECZEMAS, RHEUMATISMO AGUDO ou CHRONICO, ABORTOS, etc.

MINORATIVAS

PASTILHAS

Medicamento precioso no tratamento da PRISÃO DE VENTRE HABITUAL, nas AFFECÇÕES DO FIGADO, e principalmente nas HEPATITES.

As minorativas não produzem colicas !

A' venda nas seguintes Drogarias: Baptista, Berrini, Bragança-Cid, F. da Silva Neves, Gesteira, Granado, J. Freire, Orlando Rangel, Pacheco, Ribeiro Menezes, Rodrigues, Silva Araujo, Silva Gomes, V. Silva, Werneck e nas boas Pharmacias.

QUER comprar, vender, concertar ou fazer joias, com seriedade? procure a "Joalheria Valentim", rua Gonçalves Dias n. 37. Phone 994 C. (U 19127) S

QUÉDA DOS CABELLOS — Evita-se com o uso da Loção Calvicida. Deposito, Uruguayana, 35. (U 24418) S

REGISTRADORA. Vende-se uma National perfeita, preço reduzido; Buenos Aires n. 312. (U 22934) O

SALA de jantar e dormitorio, vendem-se um bello dormitorio, amarello e embutido, um optimo estado, por reis 2:000$000 e uma sala de jantar, acajú' por 1:500$000, á rua S. Henrique, 118 das 9 ás 12 horas. Vende-se-se, á rua S. Henrique, 118, das 9 ás 12 horas, um consultorio dentario. (U 23733) O

SYPHILIS

e suas consequencias, cura radical; injecções INDOLORES de sua preparação. 606 e 914. Assembléa n. 54; das 10 ás 21.

DR. PEDRO MAGALHÃES (U 21680) S

[illegible] de côr, de meia edade, sem compromissos, deseja encontrar um senhor nas mesmas condições quem precisar, deixe cartas neste jornal com as iniciaes A. A. A. (U 23744) S

UMA senhora desejando abrir uma pensão no Rio, pede a um senhor de edade e respeito, que lhe empreste o dinheiro necessario. Cartas nesta redacção a Maria Elisa. (U 24474) S

Srs. DENTISTAS — A garantia dos vossos trabalhos está no uso de um bom cimento. O cimento TITAN é o melhor. E' usado e aconselhado pelos illustres professores: Coelho e Souza, Frederico Eyer, Diasd e Carvalho, Emilio Mallet, Paula Ramos e pelos principaes dentistas de todo o Brasil. Caixa, 8$500. A' venda em todas as casas dentarias do Brasil. (4096)

TYPOGRAPHIA — Vende-se um prelo novo, a mão; 17x25, occasião, rua Sete de Setembro, 53. (U 24428) O

UMA senhora distincta, offerece-se para dama de companhia de senhora só, ou de senhor com filhos, cartas para este Jornal, ás iniciaes M. M. M., com urgencia. (U 23602) S

Concertos

de relogios especiaes, chronometros, repetição, Patek Philip, etc., executam-se com perfeição por um grande sepecialista europeu; na Av. Central, 61, loja. Preços modicos garantia absoluta. (U 23961) S

MEDICOS

DR. CIVIS GALVÃO

Estomago, intestinos, pulmões, rins, systema nervoso, syphilis. Largo Carioca, 18. Terças, quintas e sabbados, de 1 ás 3 hs. Tel. C. 2111. (U 23.491) R

DR. ANDRÉ DE ALBUQUERQUE FILHO. Clinica medica, partos e operações. Tratamento do syphilis pelo bismutho. App. de 914. Assembléa, 115; das 3 ás 6. Villa 3231. (U 24225) R

A SENHORA

Está fraca, nervosa? As regras são dolorosas e irregulares, o indicado é tomar uma CAPSULA SEVENKRAUT. (APIOL, SABINA ARRUDA). R. Uruguayana 91. Lic. D. N. S. P., sob 94, em 19/1/921. (U 24345)

Dr. Alves Neves

Doenças da nutrição — Asthma — Rheumatismo — Eczemas — Obesidade — Diabetes — Doenças do nariz e da garganta. Cons. das 2 ás 4 horas. Rua Uruguayana n. 43. (U 22774) R

CURA RADICAL

DA GONORRHEA CHRONICA ou RECENTE em poucos dias com processos modernos sem dôr; garante-se o tratamento. Electricidade. Vaccina 606 e 914. Assembléa 54, das 10 ás 21 horas. DR. PEDRO MAGALHAES. (U 21680) R

Clinica só de Senhoras

Tratamento sem dôr da falta de regras, hemorrhagias, corrimentos, nos casos indicados emprega tratamento seguro para regularisar os atrazos menstruaes, sem operação e sem prejudicar a saude. Dr. Cesar Esteves, rua Sete de Setembro n. 219. Tel. Central 1591, das 9 ás 11 e de 1 ás 4. (U 24246) R

VIAS URINARIAS

Cura da gonorrhéa aguda e chronica e suas complicações. Tratamento rapido dos estreitamentos pela electricidade. Doenças venereas. Tratamento da syphilis pelo bismutho, neosalvarsan (914) e mercurio. Dr. Raul Rocha — Consultas e curativos das 9 ás 11 e das 2 ás 6. Rua Sete de Setembro n. 195. — Faz operações com anesthesia local, sem nenhum soffrimento para o paciente. — Preços modicos. (16818)

RAIOS X

Exames e photographias das doenças do estomago, intestinos, figado, pulmões, coração, rins, etc. Electricidade medica. Preços modicos. DR. RENATO DE SOUZA LOPES, professor da Faculdade das 3 ás 6 á Rua de S. José 39. (6759)

Hydrocele, tumores dos seios, ventre e escrotos

HYDROCELE — Cura radical sem dôr, sem operação cortante e sem privar o doente das suas occupações habituaes.

DR. LUIZ DE MARCOS. — Uruguayana 105, sobrado, das 2 ás 4. (6383) R

PROFESSOR Godoy Tavares — Coração pulmão, rins, diabetes e por seus processos, estomago e intestinos. Av. Central n. 137 (Odeon). N. 7859. 3 ás 5, menos quintas. Vol. Patria, 60. Sul 3176. (U 15327) R

DENTISTAS

Dr. Silvino Mattos

Laureado especialista em dentaduras, com ou sem chapas, parciaes ou duplas; em extracções e tratamento de dentes sem a minima dor; obturações a platina, ouro, porcellana. PIVOTS, coroas e cantos de ouro, etc. Toda a obra é feita com perfeição, rapidez, maxima garantia, ao alcance de todos e em prestações. Rua Sete de Setembro, 231, proximo á praça Tiradentes. Das 7 da manhã ás 5 da tarde, todos os dias. Phone: 1.555, Central. (U 23825) R

DENTISTA

Dr. Moreira Senna. Extracções e tratamento de dentes completamente sem dôr. Collocação de dentes com ou sem chapa, corôas, pivots, obturações a porcellana, etc. Trabalhos rapidos e garantidos por longo tempo, por preços modicos, das 8 ás 8 horas da noite. Rua Uruguayana n. 226, esquina da rua Larga. (U 22985) R

CIRURGIÃO Dentista — Precisa-se de um que trabalhe bem em prothese e apresente boa recommendação. Rua Marechal Floriano, 55. (U [illegible]) R

DR. S. OLIVEIRA — [illegible] desde 5$; adaptação de dente artificiaes desde 15$; pivots desde 20$, etc. na rua 7 de Setembro 231. (U 23826) R

Dr. Silvino Mattos

Laureado com as maiores e mais elevadas recompensas em varios Congressos Scientificos e em numerosas Exposições Universaes, Internacionaes e Nacionaes, a que concorreu com trabalhos dentarios. 26 annos de pratica. Especialista em dentaduras anatomicas, parciaes e duplas. Rua Sete de Setembro n. 231, proximo á praça Tiradentes. Phone 1.555 Central. (U 23827) R

Dentista — Heitor Corrêa — Especialista em trabalhos a ouro e dentes artificiaes. Travessa S. Francisco, 12. Teleph. Central 3440. (6382) R

DENTISTA — Vende-se barato, um armario, com prateleiras de crystal uma secretaria de peroba, 1 lavatorio, agua corrente, 1 porta vae-vem envidraçado, uma divisão de peroba, 4 metros envidraçada, uma taboleta luminosa, 1 mobilia sala de espera, 1 porta chapeos de peroba, 2 tapa-vistas de crystal quadros, etc. Ver, das 8 ás 5, á rua do Cattete n. 296, sob. (U 23753) R

DENTISTA v. esterilizador electrico, gerador e vulcanizador; rua Constituição n. 15, sobrado. (U 23638) R

DR. ALDO CUNHA — Trabalho dentario á hora, rapido, garantido e sem dor, rua Marechal Floriano, 55. (U 19685) R

DENTISTA — Dr. Argemiro Pinto. Obturações, desde 5$; collocação de dentes, desde 20$000; pivots, desde 30$000 etc. 123, rua da Assembléa, 123. (6214) R

Armarios para consultorios

VARIADO SORTIMENTO
Preços modicos
Facilita-se os pagamentos
CASA HERMANNY
Rua Gonçalves Dias, 54 (7837)

VENDEM-SE á rua Buenos Aires, 21, 2º andar por preço de occasião o seguinte: 1 massarico, 1 folis de soldar, 1 vulcanisador e dois mullas. (U 23516) R

Copias á machina

J. ANDRADE
Rua Sachet 11, 1º andar. (U 23831) Z

PARTEIRAS

MME. PALMYRA, que morou na rua Camerino vinte annos, reside á Av. Gomes Freire n. 127. Tel. 4777 C. (U 18680) P

PARTEIRA diplomada ha 23 annos, Mme. Elvira; rua dos Andradas n. 149. Phone Norte 5920. (U 17232) R

SENHORAS

Partos, Molestias do utero, ovarios e suas complicações. Corrimentos, colicas utero-ovarianas, regras irregularidades e prolongadas. ASSEMBLÉA, 54, das 10 ás 21 horas. — DR. PEDRO MAGALHAES. (U 21690) Y

MME. GUIN, prof. parteira de Barcelona e Rio, partos e outros trabalhos. Cons. S. José 27. Tel. Central 1127. Acceita parturientes, rua Buarque de Macedo, 78. Tel. B. M. 104. (U 19636) Y

Professores e professoras

AULAS DA PORTUGUEZ (curso para dez alumnos), pelo professor Nascentes, do Pedro II. Quitanda 50, 2º andar, sala 2, ás segundas, quartas e sextas, ás 4 horas. (U 23586) Z

ALGEBRA e arithmetica, o professor Silvestre, do Collegio Pedro II acceita em aulas particulares, alumnos destas disciplinas. Praça da Republica n. 60 sobrado. (U 24415) Z

ALLEMÃO. Professor acceita alumnos e traducções. Quitanda, 51, 2º andar, trata-se das 9 ás 19 horas. (U 22834) Z

AULAS particulares: portuguez, arithmetica, algebra, escripturação. Rua S. Pedro 145, sala 14. (U 211022) Z

COPIAS a machina e reproducções no Mimeographo: 7 Set. 107. ESCOLA URANIA (U 24336) Z

PROFESSOR Augusto D. Brandão. Curso completo de violino, pelas escolas belga e brasileira. Uruguayana, 125; tel. N. 7451, de 13 ás 16 horas. Residencia: rua Barata Ribeiro n. 202, de 8 ás 11 horas. (U 22819) Z

DACTYLOGRAPHIA — 3 vezes por semana, 10$ mensaes. Dá-se diploma de habilitação. CURSO COMMERCIAL: Port., Inglez, Arith., Dactylographia e Tachyg., por 40$000 mensaes; Sete de Setembro 107, Escola Urania. Ambos os sexos. (U 24336) Z

TACHYGRAPHIA e E. Mercantil com rapidez, Escola Urania; 7 de setembro, 107, das 9 ás 21 horas. (U 24336) Z

CONCURSO — Funccionario do Banco do Brasil, está preparando candidatos para os proximos concursos. Sete de Setembro, 107, Escola Urania. (U 24336) Z

DACTYLOGRAPHIA — Mensalidade, 10$ e 15, 4 e 6 vezes na semana, "Escola Royal", Avenida Rio Branco, 151 e Archias Cardeiro, 159 e Rocha. (U 24193) Z

ENGENHEIRO CIVIL, ensina particularmente calculos graphicos, cimento armado, construcções e as demais sciencias da engenharia civil; cartas á Caixa Postal n. 1398. (U 24221) Z

FRANCEZ PRATICO ensina o prof. De Fossey. Edif. Odeon, sala 8. (U 23661) Z

FRANCEZ — Pratico e theorico, ensina Mme. Guion, 137 Avenida Central, sala 11. (U 22670) Z

GYMNASIO VERA-CRUZ — Curso nocturno de primeiras letras, preparatorios e commercial, com direito a caderneta de reservista. Corpo docente seleccionado; reabertura das aulas em 1 de Junho. R. S. Francisco Xavier n. 417. Tel. 5662. (U 23737) Z

BELLO SEXO

—Para vossos incommodos tomem CAPSULAS SEVENKRAUT (APIOL, SABINA, ARRUDA). Ap. D. N. S. P., n. 94. 19/9/921. Tubo A' venda na rua Uruguayna n. 91. (U 24343)

PROFESSORA de pano, francez e tachygraphia, preços modicos. Telephonar para Sul 1067, até ao meio-dia. (U 24468) Z

PROFESSORA diplomada prepara em todos os cursos, attendendo a chamados. Rua Visconde Silva n. 93, Botafogo. (U 24439) Z

PROF. franceza, ensino pratico, rapido de francez; rua Carmo n. 71, 3º. (U 24438) Z

PROFESSORA diplomada pelo I. N. Musica lecciona piano, rua Camerino n. 168, telephone N. 4010. (U [illegible]) Z

PROFESSORA francez, licenceé ès-lettres ensin ao domic dos alumn (80.000 por mez); meth. prat. ; opt. refer. Tel.: Sul 199. (U 24370) Z

PROFESSORA de piano. Diplomada pelo I. N. de Musica lecciona a preços razoaveis. Technica moderna. Telephone Ip. 1901, das 8 ás 12 horas. (U 24419) Z

INGLEZ, theorico e pratico na ESCOLA URANIA por Miss Riever, para ambos os sexos; 7 de Setembro 107. (U. 23941) S

PARA senhoras e senhoritas — Aulas de linguas, piano, arithmetica, dactylographia, estenographia, corte e chapéos. Preços modicos, professores de 1ª ordem. Rua Desembargador Izidro, 28, proximo á praça Saenz Pena. (U 24178) Z

PREPARATORIOS e concursos — Linguas e mathematica, pelo professor dr. Washinton Garcia. Rua da Quitanda, 47, sala 4, diariamente, das 4 ás 6 da tarde. Taxa 40$000 mensaes. (U 23957) Z

PORTUGUEZ por 15$ mensaes ! ! Não percam tempo, peçam informações á ESCOLA URANIA deste curso para ambos os sexos; 7 de Setembro 107. (U. 23941) S

PROFESSORA carioca, diplomada pela Instrucção Publica do Rio de Janeiro com os cursos de Paris, com o diploma de Dactylographa da Escola Vidox ensina com perfeição o portuguez, francez, geographia, historia, arithmetica, geometria, piano, bandolim, desenho, etc.; vivendo só deseja leccionar em casa de familia aqui na Capital. Dirija-se á Pensão Nogueira. Rua Marechal Floriano n. 193. Do meio dia ás 2 horas. (U 22894) Z

PROFESSORA. Ensina portuguez, francez, inglez e piano; recados á rua Aristides Lobo n. 247. (U. 22762) P

CURSO PRATICO

Portuguez, dactylographia e stenographia, para candidatos aos escriptorios commerciaes e repartições publicas. Lições por meio de correspondencia pelo correio, em qualquer ponto de residencia do alumno. Escola Brasileira, travessa Marquez do Paraná n. 15. Rio de Janeiro. (U 24424) Z

Inspector de disciplina

Precisa-se de um com longa pratica em collegios e attestados de idoneidade moral, no Instituto, á Estrada Velha da Tijuca n. 278. (U 23849)

CASA EM SANTA THEREZA

Aluga-se uma acabada de construir com tres grandes quartos, duas salas, cozinha, banheiro, despensa e grande terreno. Rua Augusta n. 46. (U 23836)

CASA

Aluga-se o andar terreo da rua Augusta n. 40, Santa Thereza. (U 23835)

PREDIO EM PAYSANDU'

Vende-se um com dois commodos e grande terreno. Rua da Quitanda n. 72, sobrado. Das 8 1/2 ás 10 1/2 horas da manhã, e das 5 ás 6 1/2 horas da tarde. — PAULO. (U 23.832)

MARIA

Lestes duas ultimas cartas — Segue amanhã encommenda — Responda logo se recebeu — Não tenho recebido novas — Esperei esta mala em vão — Entraste no silencio, porquê? Novidades poucas — Saudades immensas — Mais na carta. Beijos do sempre teu Pierrot triste. (U 23830)

ENCERADOR

Calafetar, raspar, encerar e envernizar assoalhos. Manoel Silveira. Tel. Norte 3451. R. Senador Euzebio 84. (U 23.822)

PROCURA-SE CASA

para alugar, para familia pequena, estrangeira, de 4 a 5 quartos e dependencias, com garage, entrada para automovel ou garage, perto, em qualquer bairro saudavel, preço com garage até 900$000. Offertas ao sr. João, Caixa, sala 246. (U 23817)

MAMADEIRA dos Presepios do **Dr CONSTANTIN PAUL**

Official da Legião de Honra
Membro da Academia de Medicina, Medico dos Hospitaes de Pariz

MODELO depositado — Medalha de Ouro PARIZ 1893

ADOPTADO PELOS HOSPITAES DE PARIZ

Exigir nos vidros as palavras: BIBERON du Dr CONSTANTIN PAUL
Evitar as grosseiras e perigosas contrafacções

FRANCE-HYGIÈNE, 348, Rue St-Honoré, PARIS, e nas principaes casas (4232)

PONTO A JOUR

Faz-se a 100 e 200 réis, bem aberto e botões a 800 réis a duzia. — Rua Sete de Setembro n. 162, 1º andar. Telephone Central n. 1672. (U 23814)

TERRENO

Na parte calçada da rua Vaz de Toledo n. 64, Engenho Novo, vende-se um lote com 9 metros de frente com 76 de fundos. Tem grande quantidade de arvores de fructos. Trata-se com o sr. Octavio, á rua Visconde de Inhauma n. 38. (U 23810)

PREDIO

Transfere-se o contrato de um predio com dois andares, na rua S. José, no lado do Hotel Avenida. Para informações dirigir-se á rua Uruguayana n. 105, sobrado, sala 2, das 9 ás 11 e de 1 ás 4 horas da tarde, com o sr. João Gomes de Aguiar. (U 23838)

BARATA FORD

Vende-se uma muito elegante e completamente disfarçada. Motor ultimo modelo. Tratar á Avenida Quinze de Novembro 300, Petropolis. Tel. 38. (U 23840)

QUARTO

Vagou-se um optimo aposento á rua Barão do Flamengo n. 42. (U 23839)

Casa com grande chacara Em Sta. Thereza

Aluga-se uma casa com quatro quartos, duas salas, cozinha, banheiro e dois quartos para creados, á rua Augusta n. 40, Santa Thereza, pelo aluguel mensal de 500$000, a quem comprar os moveis; faz-se contrato de 3 a 5 annos. Tambem se aluga sem os moveis. (U 23834)

Telhas, cal de pedra, etc.

Por atacado e a varejo. Grande e permanente stock para entrega immediata. Cimento, azulejo, gesso, louça sanitaria, manilha de barro, etc. — Rua Gama ns. 104 a 110, (parallela á Av. Rodrigues Alves, do armazem 7 ao n. 2). Telephone Norte 3379. (U 23867)

MACHINA PHOTOGRAPHICA

Vende-se uma Koodack, quasi nova, por 150$000, custou 300$000. — Rua Affonso Penna n. 89, casa I, proximo [illegible] (U 23873)

ANNUNCIOS EM HOTEIS

Anelio Latini, acceita, por modico preço annuncios nos hoteis de Nova Friburgo, em quadros por elle confeccionados e com permissão dos proprietarios desses hoteis. Informações á rua Senador Euzebio n. 43, sobrado, nesta cidade. (U 24463)

ESCRIPTORIO

Aluga-se um esplendido, com entrada independente, á rua do Theatro n. 3, 1º andar, com J. Garcia. (U 23872)

CASA

Aluga-se uma pequena á rua Nascimento Silva n. 75, Ipanema. Trata-se com o proprietario á rua Vinte de Novembro n. 84. (U 23861)

LÃ 7$800! . . .

Um cobertor grande vende a "A NOBREZA", a titulo de reclame, até o dia 15 sómente. Uruguayana 95. (U 23865)

MASSAGENS SCIENTIFICAS

Miss Mary, massagista corporal, obesidades, applica manual e electrica, trata da prisão de ventre intestinaes, dilatações do estomago, qualquer defeito no corpo, rheumatismo, arthritismo. Trata-se por meio de massagem; embelleza-se tambem. Attende-se a chamados. Telephone Central 3521. (U 23804)

PENSÃO

Casal sem filhos precisa de um bom commodo, mobilado, com pensão, no centro da cidade, em casa de familia distincta, onde haja todo o respeito. Paga de 400$ a 450$000 e prefere em rua que passe bondes. Cartas para A. B. C. Avenida Gomes Freire 92. (U 23803)

Loja na Avenida

Traspassa-se com longo contrato: informações com o dr. Cardoso no Banco Francez e Italiano. (U 24.484)

APOSENTO

Em casa de familia de tratamento á praia do Flamengo aluga-se a um casal ou a pessoas de maximo respeito, um espaçoso, bem arejado e bem mobilado aposento com pensão. — Telephone Beira Mar n. 3.363. (U 23777)

Compram-se moveis

Vae se mudar? Vae viajar? Quer vender os seus moveis? Chame o Castro pelo phone Central 1.178. — Avenida Mem de Sá n. 34. (U 23776)

TIJOLOS

Vendem-se qualquer quantidade a 70$000 o milheiro, na rua do Rosario n. 109, 1º andar, com o sr. Rocque. (U 23782)

VENDE-SE BOTEQUIM

Modernamente installado, livre e desembaraçado, em optimo ponto, tendo todos os requisitos para funccionar; tambem como leiteria. Negocio de occasião. Falar com o sr. Abreu. Rua Senhor dos Passos n. 162, loja. (U 23945)

LEIAM

"PHŒNIX"

Revista mensal de grande luxo

Em todos os pontos e livrarias

REGISTRADORA NATIONAL

Vende-se nova; tem fita e coupon, por metade do preço. — Rua Pereira de Almeida n. 1 — Mattoso. (U 23785)

ILLUSTRAÇÃO BRASILEIRA

Vende-se por 350$000 uma collecção de n. 1 a 43. Sr. Veiga, Central n. 2631. Rua do Passeio 48/54. (U 23762)

Para cavalheiro

Aluga-se em casa de senhora estrangeira um apartamento bem mobilado, a cavalheiro de alto tratamento. Rua Corrêa Dutra n. 136. (U 24332)

Palacete em Botafogo

Vende-se, sem intermediarios, em centro de terreno, para grande familia, por 200:000$000. Cartas nesta folha a B. X. W. (U 24472)

CAMINHÃO FORD

Vende-se um novo para prompta entrega, com carrosserie reforçada; rua Primeiro de Março n. 127, sobrado. (U 24479)

PELLE DE LUXO

Vende-se uma, legitimo guanaco, inteiramente nova, medindo um metro e oitenta por um metro e quarenta. — Trata-se em Visconde de Inhauma n. 93, 1º andar. Tel. Norte 390. (U 24480)

Theatro S. Pedro

Vende-se a assignatura da poltrona letra H. 23. Tratar com Raul. Telephone Villa 6157, ás 10 horas da manhã. (U 24466)

MEYER — Facilita-se o pagamento

Vendem-se um ou dois optimos predios acabados de construir, na rua Dias da Cruz ns. 326 e 328. Em centro de terreno de 9 x 33, jardim de cinco metros de frente. Sala de visitas, sala de jantar, entrada, copa e cozinha. Nos fundos excellente quarto para creados com W. C. e chuveiro. Tanque. No sobrado: tres quartos, pequeno hall, banheiro, W. C. e chuveiro. Esgoto, agua, gaz e luz electrica. Bondes á porta. Tratar com Giulio Cellini & Comp., nos dias uteis das 9 ás 11 e de 1 ás 5 horas da tarde. — Phone Norte 7327. — Avenida Rio Branco n. 9, sala 216. (U 24459)

PHARMACIA

Vende-se uma bem sortida e com regular movimento. Informações com o sr. Eduardo, á rua da Quitanda n. 60, 1º andar, das 2 ás 5 horas. (U 23942)

Local para annuncio luminoso

Representante de firma portugueza deseja alugar um local na Avenida Rio Branco (entre a rua da Assembléa e Galeria Cruzeiro), para a collocação de um annuncio luminoso. Cartas com offertas deverão ser dirigidas para a Caixa Postal n. 2.303. (U 24460)

CICLYSTA

Precisa-se de um para entregar remedios. Exige-se referencias. — Rua do Cattete n. 91. (U 23928)

Casa mobilada

Em rua transversal á do Cattete traspassa-se o contrato a quem comprar os moveis. Aluguel 360$000. Informa-se á rua do Cattete n. 202, das 2 ás 4 horas. (U 23775)

4:000$000

Precisa-se da quantia acima por quatro mezes, juros de 5 °/° ao mez, com endosso de antiga firma commercial no centro da cidade e sem intermediarios. Cartas a C. L. no escriptorio desta folha. (U 23783)

Caixotes vasios

Vendem-se 8 grandes. — RUA GENERAL CAMARA N. 172. (U 23784)

PENSÃO

Alugam-se dois magnificos aposentos á praia de Botafogo n. 204. Sul 2846. Linda vista para a bahia. (U 23896)

PENSÃO

Vende-se uma com vinte commodos, todos alugados. Palacete com contrato. Trata-se com o sr. Gomes. Ouvidor 56. No melhor ponto da praia de Botafogo. (U 23897)

Quarto no centro

Aluga-se um com ou sem pensão, em casa de familia, á rua da Carioca n. 8, 2º andar. (U 23895)

Socio com 2:000$000

Precisa-se um com pratica do mercado municipal, para tomar conta all de uma casa. O motivo é o dono ter que se retirar para o interior; carta com urgencia, a R. S. P. nesta folha. — Dá-se e exige-se referencias. (U 23900)

PENSÃO

Vende-se uma magnifica, no Flamengo, muito bem situada, grande quintal, optimos quartos arejados, dando bom lucro, longo contrato. Tratar na rua Corrêa Dutra 29, das 12 ás 16 horas. (U 23907)

CABELLOS BRANCOS ?

Use BELLA CÔR

(0687)

AMA DE LEITE

Precisa-se de uma sem filho, de qualquer nacionalidade, na rua Uruguay n. 712. Telephone Villa 2714. (U 23892)

Rs. 500$ mensaes com garantias

Precisa-se de dez contos para uma industria unica no genero, negocio sério sem intermediarios. Offerecem-se referencias. Informações só a pessoas de trato; é excusado se offerecer quem não estiver nas condições desejadas. Cartas para "Industrial" no escriptorio do "Correio da Manhã". (U 23786)

AUTO FORD

Vende-se um em perfeito estado, preço de occasião; para ver o tratar com o sr. Benjamin, Rua Primeiro de Março n. 37, das 3 ás 5 horas. (U 23794)

Uvas argentinas de graça

Uva ferrara, a mais superior das uvas, a 3$124 o kilo, em caixas de 16 kilos. Pedidos: S. José n. 28, 1º andar. Telephone Central 587. (U 23798)

CABELLOS BRANCOS ?

Use BELLA CÔR

(0687)

CONSULTORIO

Aluga-se um bom consultorio á Avenida Rio Branco n. 177. (U 23797)

ENCERADOR

Com todos os preparos de assoalhos. Manoel Saraiva. Rua Senador Euzebio n. 26. Telephone Norte 2390. (U 23800)

MACHINAS DE ESCREVER

O maior stock em deposito no Brasil de Underwood, Remington, Royal, Olivetti, Continental, Corona, etc., podemos fornecer qualquer quantidade de machinas seja qual fôr o fabricante, ao preço de 40 °/° a 75 °/° (quarenta e setenta e cinco por cento) menos do custo actual. Com as mesmas garantias que dão sobre os funccionamentos, os representantes. TEMPO E' DINHEIRO, retalhar annuncios, percorrer casas do genero em pequena escala é perder tempo. Deposito: GOMIRMEC, de ANTONIO CINELLI, Avenida Rio Branco n. 5. (U 23955)

ENCERADOR

Calafetação e enceramentos em assoalhos. Antenor Corrêa, Telephone Norte 5830. Rua Alfandega 197. (U 24487)

COLLEGIO

Situado no saluberrimo bairro de Villa Isabel, á rua Petrocochino n. 81, dispondo de algumas vagas, acceita internos para o curso primario. Mensalidade 80$000. Não ha exigencia no enxoval. Informações na secretaria do estabelecimento. (U 23932)

ALUGA-SE

Uma sala esplendida, de frente. — Rua Sete de Setembro 107, 2º andar. (U 23933)

PHARMACIA

Precisa-se de um pratico que não seja um capenga. Rua Dois de Abril n. 5. Deodoro. (U 23937)

Grupo de couro

Vende-se um legitimo, estylo Maiple, na rua Senador Dantas 5. (U 23943)

VICTROLA

Vende-se uma Victor por 600$000, na rua Senador Dantas n. 5. (U 23942)

CABELLOS BRANCOS?

Use BELLA CÔR

(0686)

MOBILIAS RICAS

Vendem-se uma sala de jantar de oleo com embutidos, frentes de crystal, um dormitorio de páo setim e uma sala de visitas Luiz XV, na rua SENADOR DANTAS N. 5. (U 23944)

PIANO NOVO

Vende-se um preço de occasião, na rua Senador Dantas n. 5. (U 23914)

Professores de Inglez

Sidney A. Rosa, George Coalter, William Boardman e Mc. Intosh leccionam inglez em classes com numero limitado de alumnos ou em aulas especiaes, á rua da Quitanda n. 47. — Associação Christã de Moços. (U 24488)

Escripturação mercantil

Inicio de uma classe ás terças, quintas e sabbados, á noite, pelo prof. Onofre Machado, á rua da Quitanda 47, Associação Christã de Moços. (U 24489)

Marcos Allemães

10.000.000.000 por 20$000

Dez mil milhões marcos allemães por vinte mil réis. Vende-se qualquer quantia nesta base. Acceita-se pedidos do interior, mediante a remessa da importancia em registrados com valor ou vales postaes. SECÇÃO DE PASSAGENS S., agente geral das Companhias de Navegação Estrangeiras. SECÇÃO GOMIRMEC. Venda de machinas de escrever, de 30 °/° a 50 °/° menos dos representantes Olivetti, Remington, Underwood, Royal, Corona, etc. Fornecemos preços, demonstrações, etc., sem compromisso de compra. Os pedidos devem ser feitos á Casa Cambiaria e Commercial de Antonio Cinelli, a mais importante existente no Brasil. Avenida Rio Branco n. 5. (U 23954)

CABELLOS BRANCOS

Use BELLA CÔR

(0687)

ARRUMADEIRA

Precisa-se de uma para casa de pequena familia de tratamento, que saiba costurar e tambem para tomar conta de duas meninas, de preferencia estrangeira. Telephone Beira Mar 231. Rua Santo Amaro n. 120. (U 23963)

Casa mobilada

Familia distincta e de todo o tratamento, desejando passar uma temporada de tres mezes, no minimo, aqui no Rio, precisa de uma casa bem mobilada, com tres quartos ou mais, preferindo a zona de Botafogo. Informações com Oscar Vieira & Comp., rua Pedro Americo 27. Tel. B. M. 2314. (U 23964)

Terrenos Ipanema

Vendem-se pequenos e grandes lotes, optimamente situados, proximo á Avenida Vieira Souto, dentro da zona esgotada. Tratar e mais informes com a sta. Edith, á Avenida Rio Branco ns. 106/108, 1º andar. (U 23953)

Salas — Quartos

com optima pensão; banhos de mar á proximidade; 22, Marquez de Abrantes. (U 23956)

MEDICOS

Meza gynecologica, irrigadores com suporte, livros, etc., vende-se na Avenida Gomes Freire n. 63, sobrado. (U 24486)

Dr. RAGI J. EIS

AVENIDA RIO BRANCO N. 137
1º andar — Sala 55
Terças, quintas e sabbados. (U 23958) K

Guarda-chuva

Pede-se á pessoa que achou um guarda chuva cabo de prata, com nome e data gravados, esquecido na Cooperativa do Meyer, á rua Dias da Cruz n. 175, a fineza de entregal-o ao sr. Pereira, na mesma rua n. 497, onde será gratificado. (U 23939)

Vitrine no centro

Aluga-se uma e tambem parte da loja, propria para modista de chapéos ou pequena officina de costuras. Carta para este jornal a Almeida. (8216)

MME GABY

Fait de très jolies modeles ou robes et manteaux. Rua Bento Lisboa n. 23, 1º andar. Telephone B. M. 3854. (U 20787)

LEBLON - PREDIO

Vende-se o bello palacete á Avenida Ataulpho de Paiva n. 5, em leilão, terça-feira, 6 de maio, ás 5 horas da tarde, pelo leiloeiro Julio, com armazem á Avenida Rio Branco n. 183. — Telephone Central n. 2.300.

MODISTA

Executa vestidos pelos ultimos modelos. Chamados á rua Cardoso Marinho n. 54, casa n. 2. (U 23579)

CAMINHO DA VERDADE

CONTO ESPIRITA

Preço 1$500; pelo Correio, 1$800, acceitando-se o pagamento em sellos do Correio. Federação Espirita Brasileira. Avenida Passos ns. 28 e 30. (U 21381)

CINEMA

Vende-se uma machina cinematographica marca "Eclair", com objectiva para 15 metros, cruz de malta, enroladeira, carreteis, etc. Funcciona com lampada de filamento concentrado, serve para cinemas em fazendas, escolas e familias; preço de occasião 600$000. Vende-se tambem uma outra para cinema familiar, com cruz de malta, enrolamento automatico, etc. Preço 200$. Vendem-se films comicos, dramas, comedias naturaes, a preço conveniente ou aluga-se. Escrever ou dirigir-se pessoalmente á rua Santa Luzia 246, sobrado, com o sr. Waldemar. — Telephone Central 1034 — Rio. (U 24354)

MOÇA

Precisa-se para auxiliar de dentista, moça, boa apparencia, branca. Urgente. Tratar: Travessa de S. Francisco 6, 1º andar. Das 10 ás 11 e das 5 ás 6 horas. (U 23965)

Piano allemão

Aluga-se uma boa sala e um quarto na rua do Rosario n. 72, 2º andar. (U 24355)

Piano allemão

Vende-se um, de particular, por pechincha. Peça de luxo, cepo e armação de aço, teclado de marfim, perfeito. Rua Carvalho de Sá n. 50, Largo do Machado. (U 23649)

CABELLOS BRANCOS ?

Use BELLA CÔR

(0687)

THEREZOPOLIS

Vende-se na Varzea, dois predios novos, em frente á estação, por 45 contos, dando renda de seis contos; facilita-se pagamento. Chaves com Schuweck. Tratar á Avenida Vinte e Oito de Setembro n. 172, Rio. (U 24239)

NEGOCIO DE OCCASIÃO

Vende-se á rua Campinho, Cascadura, uma boa casa no meio de jardim, com duas grandes salas, quatro quartos, copa, cozinha, despensa, agua quente e fria, terreno 11 de frente por 90 de fundo, pomar com fructas; para ver e tratar á rua Florianopolis 34. (U 22823)

MANICURE E CALLISTA

Mmme. Macedo

Attende a chamados. — Telephone Central 3314. (U 22541)

TERRENO EM VILLA ISABEL

Vende-se um por 8 contos, prompto para receber edificação, á rua Theodoro da Silva, junto ao n. 197. Tratar com o proprietario sr. Oscar, rua Theophilo Ottoni n. 135, loja. Telephone NORTE n. 5.312. (U 23633)

COFRES

Para desoccupar logar vende-se um superior cofre grande, de duas portas, por preço de occasião, na rua Theophilo Ottoni n. 103. (U 22822)

ULTIMAS PUBLICAÇÕES DA

LIVRARIA QUARESMA

71 e 73 — Rua de São José — 71 e 73
RIO DE JANEIRO

Os roceiros
Historias e lendas do sertão; contos, anecdotas, casos veridicos sobre a vida do matuto, do caipira, do tabaréo, dos habitantes do interior do Brasil, da gente da roça que nunca vem á cidade ou raras vezes vem. Um grosso vol., de mais de 400 paginas, com 25 estampas e linda capa colorida, desenhada pelo insigne Raul . . . 5$000

O livro dos fantasmas
Lendas e superstições do povo brasileiro; almas do outro mundo; lobishomens, mulas sem cabeças; bruxas, casas mal assombradas, etc., etc. Um grosso vol. com gravuras dos grandes artistas do lapis e linda capa, desenho de Julião Machado . . . 5$000

O cozinheiro e doceiro popular
Ou manual completissimo da arte de cozinhar e fazer doces, guizados mineiros, quitutes bahianos, muquecas, carurús, angu', zorós, sarapatéis, etc. — pães de Lot, pães leves, gateaux, pudings, gaillettes, babas, manjares, compotas, etc., etc. Um grosso vol. enc. de mais de 500 paginas . . . 5$000

O padeiro moderno
Ou manual completissimo da arte de padaria, contendo centenas e centenas de receitas para fazer pães, biscoitos, roscas, bolachas, craknelles, cavacas, bôlos, bróas, roscas de padaria, roscas do Barão, rosquinhas para chá, mentiras, babás, rabanadas, melindres, mãe bentas, etc. Um grosso vol. enc. . . . 5$000

Manual pratico do distillador
Receitas e indicações para se preparar vinhos, licôres, cervejas, aguardentes, vinagres, elixires, etc. Um grosso volume, enc. de 300 paginas . . . 3$000

Fabricante moderno de sabões, perfumes e velas
Contendo milhares de receitas, para o preparo de todos os perfumes, pomadas, pós dentifricios, essencias, aguas de toilette, extractos, crêmes, pós para os labios e para o rosto, pós odorificos; sabões leves, transparentes, etc., etc. Um grosso vol. de 370 paginas, encadernado . . . 5$000

Manual do fabricante de tintas
Vernizes e oleos e de todos os segredos de officinas, seguido do Manual do Pratesdor e Dourador de Metaes. Um vol. enc. . . . 5$000

Dansas de salão
Contendo a explicação facil e ao alcance de todos para se aprender a dansar com perfeição todas as dansas de sala ou salão. Um volume cheio de estampas explicativas . . . 3$000

Manual do namorado
Contendo a maneira de agradar ás moças, fazer declarações de amor, etc., seguido de 100 cartas de namoro, novissimas e elegantemente escriptas em estylo elevado. Um lindo volume encadernado . . . 3$000

Pensamentos
Sobre o amor, o casamento, a paixão, a amizade, a affeição, a belleza, o ciume, o odio, etc. Um lindo volume ricamente impresso em Paris, com linda capa em chromolythographia . . . 3$000

Diccionario das flores
Folhas e frutos, maneira de fazer signaes com o leque, a bengala, lenço, etc. Um bello volume, com linda capa, obra impressa em Paris . . . 3$000

Orador do povo
Ou collecção de discursos para baptisados, casamentos, anniversarios, recepções, inaugurações, felicitações, parabens, etc., etc. um vol. encadernado . . . 3$000

Secretario poetico
Collecção de poesias de bom gosto, proprias para serem enviadas por escripto e recitadas em dias de anniversarios natalicios, casamentos, parabens, etc. Um lindo volume bem impresso . . . 2$000

Physiologia das paixões
e sentimentos moraes do homem e da mulher, pelo sabio Alibert. Um volume encadernado . . . 3$000

O galhofeiro
O arsenal de gargalhadas, contos, anedoctas, bernardices, chalaças, ditos, trocadilhos, motes, ditos, repentes, aventuras dos Calinos e Conegos, Philippe, etc., etc. Um vol. com linda capa . . . 3$000

Os segredos do futuro
Livro de sortes para divertimento em noites de S. João, São Pedro, Santo Antonio, Sant'Anna, Natal, Reis. Um vol. com . . . 3$000

Livro do feiticeiro
Ou a sciencia de Juca Rosa revelada; tratado pratico de todas as feitiçarias conhecidas, modos de empregal-as e proveito que se pode obter; collecção de receitas seguido do MANUAL DA CARTOMANTE, por Mme. Josephina. Um grosso vol. de perto de 300 paginas . . . 5$000

Livro da bruxa ou Manual da cartomante
Dividido em 5 partes, a saber: manual da cartomante; hypnotismo, espiritismo e THESOURO DO FEITICEIRO, orações para fazer o sol da cabeça, PARA GANHAR AO JOGO, para ligar e desligar namorados, para fazer que quem quer, para curar erysipela, para afastar ... e milhares de orações, rezas de mandingas, etc. Um volume . . . 5$000

Livro do criador ou tratador e pratico de zootechnia
Contendo todas as regras para a criação racional e economica do boi, do cavallo, do burro, do jumento, do carneiro, cabra, cão, seguido de um manual de medicina veterinaria e de um completo formulario de medicamentos e de um completo TRATADO DE AVES de gallinheiro, por Manoel Dutra. Um grosso vol. encadernado . . . 10$000

Livro do industrial agricola
Ou tratado completo de todas as industrias ao alcance do lavrador e que fazem parte da propria agricultura, taes como: criação do bicho da séda, criação das abelhas, a extracção do mel, fabrico do queijo, da manteiga, do leite condensado; o fabrico do assucar, da aguardente, do vinho, do vinagre; a extracção da fecula, das fibras textis, das substancias tintoriaes e dos oleos, a extracção da soda e da potassa dos vegetaes, o fabrico dos presuntos, salames, mortadellas, etc., etc., por Manoel Dutra. Um grosso volume encadernado . . . 10$000

Lyra popular
Ou escolhida collecção das mais primorosas poesias dos grandes poetas brasileiros: Castro Alves, Varella, Casemiro de Abreu, Gonçalves Dias, Bilac, Raymundo Corrêa, Alberto de Oliveira, etc., etc. Um grosso volume com retratos e mais de 600 paginas . . . 5$000

Casamento e mortalha
Romance brasileiro, por Julio Cesar Leal. Moças romanticas que gostaes de passear á beira-mar em noites de lua cheia, ouvindo o murmurio queixoso das ondas, beijando a praia, comprae este lindo romance. Um volume . . . 3$000

Maria desgraçada
Um dos mais bellos e sentimentaes romances da literatura brasileira. Um volume . . . 3$000

Fruto de um crime
Romance de lagrimas. Um lindo volume com capa colorida . . . 3$000

Mãe e martyr
Ou martyrios de uma esposa; romance de scenas commoventes. Um grosso volume . . . 3$000

O trovador maritimo
Ou Lyra do Marinheiro, trabalho unico no seu genero até hoje publicado, contendo canções, cançonetas, barcarolas, rondas maritimas desafios, monologos, dialogos, scenas comicas e dramaticas, tudo de assumpto maritimo. Um lindo volume luxuosamente impresso em Paris, para homenagearmos os homens do mar . . . 3$000

Primores da poesia portugueza
Ou Thesouro Poetico do Parnaso, portuguez. Escolhida collecção das mais celebres, conhecidas e apreciadas poesias portuguezas, desde Camões até Guerra Junqueiro. Um grosso volume de mais de 400 paginas, com centenas de producções poeticas . . . 5$000

O physionomista
Ou arte de conhecer o caracter, o genio, as inclinações, as qualidades e os sentimentos das mulheres, pela physionomia, segundo Lavater e Gall. Um lindo volume . . . 3$000

Noções de hygiene
De accôrdo com o programma da Escola Normal, pelo Dr. Manoel Francisco de Azevedo Junior, professor da mesma escola. Um volume encadernado . . . 2$000

Manual do "chauffeur"
Ou guia theorico e pratico do automobilista, contendo a descripção minuciosa das machinas e tudo o que é necessario saber para se poder guiar um automovel. Um vol. com centenas de estampas . . . 3$000

Contos da carochinha
Contendo 61 contos populares, moraes e proveitosos, de varios paizes. Um grosso volume com estampas coloridas . . . 6$000

Historias da avózinha
Contendo 50 das mais celebres, primorosas, divinas e lindas historias. Um volume encadernado, com estampas . . . 5$000

Historias do arco da velha
Contendo 10 lindas historias para creanças. Um grosso volume . . . 10$000

Historias da baratinha
Contendo 70 esplendidos e novos contos infantis, fantasticos, moraes e alegres. Um volume com muitas estampas, em chromo . . . 8$000

A arvore de Natal
Ou thesouro maravilhoso de Papae Noel — contendo escolhida e variada collecção de historias para creanças, colhida e escolhida de todos os povos, escriptas, traduzidas, collecionadas, relatadas e narradas em linguagem brasileira. Um grosso volume enc., com esplendidas gravuras . . . 5$000

Historias brasileiras
Lindo volume de contos para creanças, deleitando e instruindo ao mesmo tempo. Um volume . . . 2$000

Os meus brinquedos
Contendo jogos e brinquedos, cantigas e lindas poesias para as creanças, com estampas. Um grosso volume encadernado . . . 5$000

Theatrinho infantil
Collecção de 34 pequenas peças de theatro, para as creanças, podendo ser representadas em qualquer logar, seja num lindo tablado, numa sala ou mesmo ao ar livre. Um grosso volume . . . 5$000

NOTA — Envia-se para o interior qualquer livro deste annuncio, desde que a sua importancia nos seja enviada em carta registrada, com valor declarado — ou vale postal á LIVRARIA QUARESMA — Rua de São José 71 e 73 — Rio de Janeiro.
Correm por nossa conta as despezas com a remessa das encommendas. (8209)

PILULAS
VIRTUOSAS
(Pilulas de Papaina e Podophilina)
Empregadas com successo nas molestias do estomago, figado ou intestinos. Estas Pilulas, além de tonicas, são indicadas nas dyspepsias, dôres de cabeça, molestias do figado e prisão de ventre. São um poderoso digestivo e regularizador das secreções gastro-intestinaes.
A' venda em todas as pharmacias. Vidro 2$500. Depositarios: — J. M. Cardoso & Comp. Rua dos Andradas n. 172, Rio de Janeiro.
Ap. D. G. S. P. n. 247, em 20|8|913. (20907)

As pessoas idosas ou não
que têm a bexiga preguiçosa e cuja urina se decompõe facilmente, devido á retenção, encontram na UROFORMINA DE GIFFONI um verdadeiro ESPECIFICO, porque ella não só facilita e augmenta a DIURESE, como desinfecta a BEXIGA e a URINA, evitando a fermentação desta e a infecção do organismo pelos productos dessa decomposição. Numerosos attestados dos mais notaveis clinicos provam a sua efficacia.
(Ap. D. N. S. P., nº. 372 — 1|10|903)
Encontra-se nas boas drogarias e pharmacias da capital e dos Estados, e no Deposito: DROGARIA GIFFONI — Rua 1º de Março, 17. (11194)

Pensão estrangeira
Aluga-se um bom quarto para casal, comida de primeira ordem, na rua Benjamin Constant n. 39. (U 22883)

FORTALECENDO
Restabelece todas as funcções o *Vinho Tonico Phosphatado das Tres Quinas Bittencourt.*
111, R. Uruguayana, 111
Ap. D. G. S. P., n. 51, 17-6-909. (6372)

OLINDA ALVES
Mlle. Figueiredo deseja falar com a senhorita Olinda Alves. Rua Copacabana n. 642. (U 22867)

TELEPHONES
(e seus accessorios)
COMPANHIA PAULISTA DE MATERIAL ELECTRICO.
Rio de Janeiro
Rua São José, 76.

Economia do gaz
Na Officina America Brasil concertam-se fogões a gaz e põe-se em estado novo, por preços baratissimos. Attende-se a chamados pelo telephone Villa 1421. Rua Miguel de Frias 72. (U 22915)

Salvitae
Prisão de ventre
Salvitae
Indigestão
Salvitae
Dor de cabeça
Ap. D. N. S. P. n. 125, de 22|6|917. (6373)

Barata Cleveland
Vende-se ou troca-se por um Ford, mediante condições. Ver na garage á rua Ceará n. 7, S. Francisco Xavier. Tratar á rua da Alfandega n. 32, com o proprietario João Rebello.

Piano Vende-se
Um allemão, em bom uso. Trata-se na rua General Canabarro 317. (U 22899)

Formigas
Só as tem em casa quem quer.
Depois de longas experiencias foi descoberto um preparado que em poucos dias as faz desapparecer como por encanto. Quem tiver tal flagello em casa, compre já um vidro de ZULINA. Vende-se na drogaria Lamaignère, Assembléa 34. Nictheroy, drogaria Barcellos. Vidro 2$000. (6371)

CREOLINA
Compra-se um apparelho para a fabricação de creolina. Offertas á caixa postal n. 2733, a Candido. (U 23583)

FOSSAS SANITARIAS "INCO", GABINETES EM CIMENTO ARMADO.
Approvadas pelo D. N. da Saude Publica
A PRESTAÇÕES
Sjostedt Brothers
Rua dos Ourives n. 56.
Tel. N. 3144. (23851)

2 QUARTOS MOBILADOS
com todo o conforto e boa meia pensão, procuram duas senhoras estrangeiras, em familia estrangeira de fino trato, sem creanças, em casa bem situada, com jardim, telephone. Cartas nesta redacção sob FOYER. (U 23655)

CASA DE BEBIDAS
Traspassa-se uma antiga casa de bebidas fazendo bom negocio, no centro commercial de maior movimento; informações por favor, na rua do Rosario n. 38, com os Srs. Vieira da Silva & Cº. (U. 23594)

Concursos da Prefeitura
Curso nocturno de revisão de contabilidade, direito e estatistica, á rua Visconde da Gavea n. 38 (ala esquerda do Quartel General). Tratar depois das 18 horas. (U 23600)

Estrados para camas
Arame e madeira, fazem-se novos; tambem concertam-se a preço da fabrica; executa-se qualquer modelo. — Telephone Norte n. 3285. (U 24264)

Terreno em São Clemente
Em rua particular vendem-se cinco lotes, a 2:500$000 o metro. Rua da Quitanda n. 72, sobrado. Paulo. (U 24255)

CASA
Mobilada, com cinco quartos, banheira, aquecedor e mais dependencias, aluga-se á rua Conde de Bomfim n. 601. Contrato de 15 mezes.

ICARAHY
Aluga-se em casa de familia, um quarto com pensão, á rua Alvares de Azevedo n. 31, para moços ou casal. (U 22752)

ESCRIPTORIO NO CENTRO
Aluga-se um amplo escriptorio na rua Buenos Aires n. 181, 1º andar, e vende-se ... Tel. 1198 Norte. (U 23562)

CORTE
... e chapéos, ensina-se em tres mezes ... (U 24269)

VENDE-SE
por 40 contos o esplendido predio da rua Barão de Mesquita n. 655. Terreno de 11 por 80 metros. Trata-se no mesmo. Entrega immediata do predio. (U. 22851)

Patek Philippe
Vende-se um garantido por 1:000$. Ver e tratar com o sr. Machado, á Avenida Passos n. 40. (U 23608)

STUDEBAKER
Vende-se por qualquer preço carro Studebaker Light Six em bom estado de ... Hotel Flamengo, quarto 14, das 3 ás 5 horas. Praia do Flamengo n. 26. (U 22636)

A' venda em toda parte
Gillette
Modelo Brownie
10$000
(8014)

Como conservar eternamente a juventude?
EIS UM DOS PROBLEMAS QUE MAIS PREOCCUPA A HUMANIDADE.
Como todos sabem o primeiro indicio da velhice é assignalado pelos primeiros cabellos brancos.
Com o uso da loção
«BELLA CÔR»
elles voltam á côr primitiva sem serem tintos, pois este maravilhoso preparado não é tintura. — Não mancha a pelle, extingue a caspa como por encanto. Dá vigor aos cabellos e os perfuma deliciosamente.
A' venda em todas as perfumarias, drogarias e pharmacias. — Depositarios: JAYME TEIXEIRA — Rua 11 de Agosto, 53 — SÃO PAULO. (8166)

KERMATH
Machinas garantidas para a Marinha
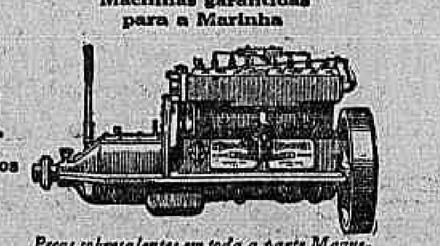
Todos Tamanhos
3 a 40 H. P.
1 a 4 Cylindros
Todos de rotações
Peças sobresalentes em toda a parte. Magnetos Americanos Bosch — impulso combinado
Os Motores Kermath são construidos com a precisão d'um relogio, equilibrados, eliminando-se assim a trepidação e o attrito excessivos e obtendo-se mais força com menor consumo de combustivel.
Unicos Agentes No Brasil:
MESTRE & BLATGE
Rua do Passeio 48-54, Rio de Janeiro, Brasil
Kermath Manufacturing Co., Detroit, Mich., E. U. A.
Endereço telegraphico—KERMATH

Acaba de apparecer:
Primeiro Congresso Nacional dos Praticos.
Em commemoração do Centenario da Independencia do Brasil.
ATLAS E TRABALHOS.
(CONGRESSO MEDICO DO CENTENARIO).
Obra coordenada pelo Prof. Dr. Fernando Magalhães.
Um volume in-8º com 620 pags. 30$000.
(U. 18915)

SALA
Aluga-se uma para um senhor do commercio, á rua Didimo n. 31, 1º andar. (Villa Ruy Barbosa). (U 23643)

QUARTO
Aluga-se um bem mobilado, com bonita vista e muito arejado, um minuto dos banhos de mar, a um ou dois senhores do commercio. Rua Barão do Flamengo 26. (U 23584)

CASA
Passa-se uma a quem ficar com os move's que a guarnecem, inclusive um auto-piano, 2 salas e tres quartos; rua S. Francisco Xavier n. 3, sobrado. (U 24213)

Predios em prestações
Vendem-se no Leme, Copacabana, Ipanema e Leblon. Metade á vista e metade a prestações, prazo longo. — Trata-se na Avenida Rio Branco n. 133, 4º andar, sala 8. (U 18777)

OURO
Compra-se de 3$800 a 6$000, prata, platina, joias, etc. Rua da Carioca n. 36. — Joalheria "A' Joia". (U 15793)

TERRENOS
Vendem-se em Ramos e Olaria, em ruas acceitas pela Prefeitura, com agua e luz electrica, proximos das estações; gozando dos favores da livre construcção e do pagamento até 6 annos. — Companhia de Administração Garantida, Quitanda, 73 e Leopoldina Rego n. 358, em Olaria. (U. 14609)

AULAS
De todo o curso de humanidade para entrada nos estabelecimentos de ensino superior. Professores: Dr. Sebastião Moura, official do Exercito; Dr. Leoncio Marinho, advogado; Dr. Ricardo Moreira, official do Exercito; Rua Lopes da Cruz n. 74. Meyer. — Das 7 ás 11 horas da noite. (U 23634)

CACHORRA
Vende-se policial allemão, raça Lobo. Rua Magalhães de Castro n. 206. Estação do Riachuelo. (U 23660)

"Professora de Castellano"
Necessita-se de uma que seja argentina ou uruguaya, para ensinar castelhano pratico. Informações pelo telephone Beira Mar n. 262. (U 23662)

KOCHCIDINA
SUCCO DE AGRIÃO ESTABILISADO
PHOSPHO-LACTO-CREOSOTADO E SACCHARADO
FORMULA E PREPARAÇÃO DO PHARMCO
FRANCISCO GIFFONI
PODEROSO BACILLICIDA E TONICO-REPARADOR.
EFFICAZ NAS AFFECÇÕES PULMONARES E DAS VIAS RESPIRATORIAS EM GERAL: BRONCHITES, BRONCHORRHEA, TOSSES REBELDES, LARYNGITE, TUBERCULOSE.
DEPOSITO GERAL-PHARMACIA E DROGARIA GIFFONI
DE FRANCISCO GIFFONI & Cª
1º DE MARÇO, 17 — RIO DE JANEIRO
Ap. D. G. S. P. n. 733, em 13|1|919. (11193)

DEUTSCHER, 27 J. sucht freundschaftlichen Werkehr mit einen oder mehreren juengeren Herren. Zuschriften unter "PROTHOS", esta folha. (U. 22818)

MÃES!! PARA A DENTIÇÃO DAS CREANÇAS e Molestias da Primeira infancia HA UM unico remedio:
Camomillina
Em todas as pharmacias

(18611)

AOS VERANISTAS E INVERNISTAS
HOTEL PARQUE MONTE ALEGRE
a 600 metros altitude — Linha Auxiliar
Parada Monte Alegre
O unico proprietario, fundador e installador communica que o mesmo está sob sua exclusiva direcção e orientação com todos os serviços remodelados. Inform. no Rio: Rosario, 102. Teleph. Norte 7539. — *Sabino De Robertis.* (U 23631)

Casa mobilada
Aluga-se na rua Joaquim Murtinho n. 102, Santa Thereza, a familia de tratamento, contrato dois annos, a contar de 18 deste mez. Trata-se na mesma, das 11 ás 13 horas ou das 5 horas em deante. (U 23654)

Empresa Guardadora de Moveis
A mais bem installada. Rua do Lavradio, 144. A. F. Alves & C. Ltd. Tel. C. 1039. Tomados a domicilio. (U 20362)

Commercio - Escriptorio
Rapaz brasileiro habilitadissimo e com bastante pratica de escriptorio, offerece-se para auxiliar. Melhores referencias. Cartas com detalhes nesta redacção sob as iniciaes A. B. C. (U 22852)

DR. F. CARRASCO
Das Universidades de Berlim, La Paz e Rio de Janeiro. Correcções plasticas do rosto e busto. Massagens, depilação. Tratamento das urethrites pela diathermia. — Rua Gonçalves Dias n. 19. Das 2 ás 6 horas. (U 24226)

Palacete em Voluntarios da Patria
Vende-se um palacete recentemente reconstruido, para grande familia, com entrada para automovel, com todo o conforto. Trata-se na rua Gonçalves Dias n. 16, 1º andar. Dr. Araujo. (U 23665)

LINDO SALÃO
Com sete janellas, ricamente mobilado, aluga-se com pensão de primeira ordem. Laranjeiras n. 334. (U 23662)

Terrenos e casa em Corrêas
Vende-se um grande palacete por terminar, em Corrêas, com bom terreno, etc., assim como vende-se terrenos com 10 metros de frente por 80 de fundos. Agua nascente, etc. Trata-se na rua Gonçalves Dias n. 16, 1º andar. — DR. ARAUJO. (U 23664)

COPACABANA
CASA MOBILADA
Aluga-se pelos mezes que se combinar; todo o conforto. Telephone Ipanema 211. (U 23630)

Telhas de barro
Typo francez, vende-se alguns milheiros por preço de occasião. Ver e tratar á rua Uruguayana n. 92, sobrado, sala 1. (U 23696)

TOSSES, BRONCHITES, CONSTIPAÇÕES
SÃO RADICALMENTE CURADAS COM O

XAROPE ROCHE AO THIOCOL
O GRANDE PREVENTIVO DA TUBERCULOSE
(6169)

RODA DA FORTUNA

9638	1425
1472	1482

FLUMINENSE	638
OPERARIA	364
NOITE	025
CARIDADE	133

25
A' Mineira
160
Nictheroy, 6-5-924.
V. P.
(U 23856)

NOVA SUBURBANA — 293 —
— LEALDADE — 069 —
— NOVA MINEIRA — 129 —
— NOVA UNIÃO — 236 —
(U. 23845)

Força do Destino
N. 102
6-5-924. (U 23890)

HORA	622 — 6
REAL	415 — 4
ESPERANÇA	720 — 5

E. O.
(U. 23812)

AGAVE "L"	600
SORTE	150
PEZETA	022
LIBRA	698

6 Maio 1924.
(U. 23816)

A POPULAR
358
6-5-924. (U 23894)

PAULISTA	638
TRIUMPHO	391

P. & M.
(U. 23893)

GARANTIA
286
P. P. P. — 6-5-924. (U 23844)

A' LIBERAL	030
ORIENTE	943
OCCIDENTE	164
NATURAL	419

J. L.
6|5|924.
(U. 23880)

A Preferida	996—24
Confiança	893—24
Vale quem tem	094—24

Hoje, ás 6,30 da tarde.
J. A.
Rio, 6|5|924.
(U. 23859)

GARANTIA	387
FEDERAL	460

6 — 5 — 924.
(U. 23889)

SEDUCTORA
643
Rio, 6-5-924. — C. & C.
(U 23846)

CARIOCA	584—21
BURACA	592—23
S. PAULO	599—25
RIO	954—14

6 — 5 — 924.
L. P.
(U. 23864)

RIO MENSAGEIRO
Junto a este jornal — Entrega volumes a domicilio e recados urgentes e garantidos. Telephone Central 38. (U 22911)

LOTERIAS "SO' VALE QUEM TEM"
Poderá ser verdade.... mas ainda ha suas duvidas. Mas de que não resta duvida e que as casas de Victor Paranhos são as que mais sortes vendem e que pagam com mais pontualidade os premios, SEJAM ELLES QUAES FOREM.
Travessa de S. Francisco, 26.
Avenida Passos, 23.
(U 19937)

LOTERIAS

Estado do Rio de Janeiro

Extracção de 6 do corrente:

184.453 (Capital)	40:000$000
75.637	5:000$000
194.485	3:000$000

PREMIOS DE 2:000$000
160311 155867 185766

PREMIOS DE 1:000$000
5490 143607 192522 72188
20299 192500 65246

PREMIOS DE 500$000
111090 90424 18783 146813
148957 77499 96548 46155
31998 1321

PREMIOS DE 300$000
74972 100027 20159 183802
19582 78987 54024 105804
80577 14499 124224 127432
155454 54090 67656

PREMIOS DE 200$000
14749 133892 106668 31509
153891 111843 75303 170083
147912 12712 37056 46019
73197 92750 151070 109668
157282 180320 126036 107689
161271 178191 16888 188301
166223 50712 66934 26713
54660 81468

APPROXIMAÇÕES

184452 e 184457	400$000
75.636 e 75.638	300$000
194484 e 194486	250$000

DEZENAS

184451 a 184460	100$000
57.631 a 75.640	80$000
194481 a 194490	60$000

Todos os numeros terminados em 453 têm 30$; em 637 têm 30$; em 3 têm 2$; exceptuando-se os terminados em 53 que têm 4$000.

CAPITAL FEDERAL

Extracção de 6 do corrente:

10.542	20:000$000
39.025	3:000$000
55.067	2:000$000
36.841	1:000$000
6.908	1:000$000

PREMIOS DE 500$000
7625 28702 10810 17184

PREMIOS DE 200$000
62566 64572 63353 34256 66397
41751 3891 17180 47754 56197
23705 61333 23601 17748 30300
2786 49347 38489 50039 46132
2866 58129 16069 50196 53982
1319 16427 30083 45410 67107
36155 57847 28582 9607 46733
9938 39261 19316 69394 50975
37996 995 37081 60749 45987
30330 8419 66363 57024 44081
63971 17145 63829 25906 37210
13318 61659 46261 12850 8557
27004

APPROXIMAÇÕES

10541 e 10543	300$000
39024 e 39026	100$000
55066 e 55068	100$000

DEZENAS

10541 a 10550	60$000
39021 a 39030	30$000
55061 a 55070	30$000

Todos os numeros terminados em 2 têm 2$; exceptuando-se os terminados em 42 que têm 4$000.

Companhia de Loterias Nacionaes do Brasil
Extracções publicas sob a fiscalização do Governo Federal, ás 2 1|2 e aos sabbados ás 3 horas. — RUA VISCONDE DE ITABORAHY N. 67 — e 1º MARÇO, 110, (Edificio proprio).
HOJE 17-43ª HOJE
50:000$000
POR 8$000, EM DECIMOS
SABBADO, 10 DE MAIO — A'S 3 HORAS DA TARDE.
IMPORTANTE PLANO — 31-15ª
200:000$000
Por 16$000, em vigesimos
Este importante plano, além do premio maior, distribue mais: 1 de 20:000$, um de 10:000$, cinco de 5:000$, quinze de 2:000$, 20 de 1:000$ e 40 de 500$000.
Os bilhetes para essas loterias acham-se á venda na séde da Companhia, á rua Primeiro de Março n. 110 (edificio proprio), que acceita e despacha com promptidão os pedidos do interior, acompanhados de mais 900 réis para o porte do Correio. (7917)

200:000$000
HOJE
Loteria do Estado de Minas
80 % Em premios
Inteiro 60$000
Meio 30$000
Vigesimo 3$000
18 Mil bilhetes
ATTENÇÃO — Os bilhetes deste plano são divididos em 20 fracções de 3$000.
A' VENDA EM TODA A PARTE

Precisaes de Dinheiro?...
TENTAE A VOSSA SORTE no
Campeão de Minas
Agencia Geral de Loterias
Succursal do Campeão do Sul
Raul C. Beirão & Cia.
9, Rua Rodrigo Silva, 9
Caixa Postal 2166 — End. Tel Campeão
Telephone C. 728 — Rio de Janeiro
(8206)

RAIOS X
DR. JORGE A. FRANCO, Consulta com exame pelos Raios X, 25$000. Tratamento e cura radical das doenças do estomago, intestinos, figado, pulmões, coração, rins, ossos, etc. — Photographias, 60$000.
15, Largo da Carioca, de 1 ás 6, todos os dias. Tel.: C. 3128.

A MASCOTTE
751
Rio, 6-5-924. Hoje, ás 6 1|2.
(U 23852)

Dr. J. MARIANO JUNIOR
Nariz, garganta e ouvidos. — Uruguayana n. 43. — Segundas, quartas e sextas-feiras, das 4 ás 6. (U 24305)

A LOTERICA
398
Rio 6-5-924. Hoje, ás 6 1|2.
(U 23916)

Ouro e brilhantes
Ao melhor preço
Ninguem — a não ser tolo — deve vender joias usadas, prata, platina, dentes ou dentaduras postiças, sem verificar a offerta criteriosa da rua da Carioca n. 23, sobrado, sala da frente. (U 22630)

CABELLOS
Mme. Gonzalez, tinge em todas as côres; vae a domicilio. Telephone B. Mar 685. (U 24197)

BARRO VERDE
Compra-se qualquer quantidade, paga-se os melhores preços, preferindo-se procedencia Estado do Rio ou Districto Federal; offertas, Caixa Postal 227. (U. 23632)

PREDIO PARA NEGOCIO
Aluga-se o moderno predio da Estrada de Santa Cruz n. 85 A, no Realengo; as chaves estão na mesma Estrada n. ..., com o sr. Eusebio, e trata-se com os srs. Rubem e L. Vasconcellos, á rua Buenos Aires n. 41, das 10 ás 12 ou das 2 ás 5 horas. (U 23677)

—:— MAE MURRAY —:—
a linda heroina do "Cleo de Paris" e do "Fascinação", em outro bello film :
AMOR E JUVENTUDE
BREVEMENTE.

ODEON
PROGRAMMA SERRADOR

O ODEON continua a exhibir este film admiravel, que em 9 dias de exhibição já attrahiu mais de 30.000 pessoas!

Norma Talmadge
— EM —
MORRER SORRINDO

Arte absoluta — Belleza sem igual — Super-producção da First National Pictures.

E' mais um bello e triumphante — Programma Serrador

No programma, tendes ainda a grande actualidade carioca

O Jubileu Sacerdotal de S. Eminencia o Cardeal Arcoverde

A bellissima cerimonia da Paschoa dos Militares - D. Sebastião Leme, Arcebispo Coadjuctor, celebrando a missa. A bellissima cerimonia da communhão de mais de 2.000 militares. Os doentes mobilisaveis do Hospital do Exercito. A chegada de Sua Eminencia. A bella allocução do Sr. Arcebispo. A benção do Cardeal. A Missa Pontifical e o Te Deum na Cathedral. Depois da missa a imponente procissão de 20 bispos e arcebispos. A grande Missa Campal no dia 4. As Ligas Catholicas. A imponente communhão de 5.000 pessoas.

O programma se fecha com uma das mais bellas comedias que temos visto!

PELOS ARES — trabalho esplendido da Imperial Comedias (Fox) Rir - Rir muito - Arrebentar de rir

A SEGUIR - um outro trabalho encantador - **A Filha dos Trapeiros** - scenas lindas, emocionantes, da Gaumont - Interpretes Blanche Montel e Gretillat.

MUITO BREVE - tereis um film nacional que vae causar sensação - E' o mais bem feito de quantos tem apparecido - Chama-se **A GIGOLETTE**, da Benedetti Film, producção de V. Verga, para o Programma Serrador.

CINE MEYER
Só Hoje — Ante o exito esplendido e a reclamação de grande numero dos amantes da arte, vamos reproduzir a obra mystica e dolorosa de La martine
JOCE LIM
7 actos.
"Por causa de um beijo", hilariante comedia em 2 actos.

CINE E. DE DENTRO
Só Hoje — DESTRUIDOR DE VIDAS — 6 actos de aventuras.
O HEROE DAS SELVAS
11º e 12º capitulos, 4 actos.
No palco — Despedida dos
FALKIRES BRANCOS
Com sensacionaes numeros.

Shirley Mason — *Buck Jones*

Um programma FOX, em commemoração ao mez do seu anniversario!
10 annos de progresso!

200 scenas de fortes emoções, contidas em 7 partes. O mais movimentado film até hoje. Ineditas e extraordinarias situações. 7 partes formidaveis.

A formula secreta
(Super-Fox)
IRIS

Fox actualidades
ULTIMO NUMERO

(2ª FEIRA)
Continuação da commemoração do anniversario da FOX. — Uma sensacional reprise **Honrarás tua mae.**

UMA CHISTOSA COMEDIA
Fox-Imperial

Breve:
Clara Kimball Joung
em:
"CORDELIA, A MAGNIFICENTE

CINEMA CENTRAL
Emp. Pinfildi, Av. Rio Branco, 168 Tel. 4218 C.

Breve:
— MARY ALDEN —
em:
"ELLA QUIZ SER CELEBRE"

HOJE - Ultimo dia - HOJE
Sessões chics dedicadas a's exas. familias

Francesca Bertini

a rainha da tela, interpreta

MULHER ENIGMA
(AESPHINGE)

O seu melhor trabalho, Grande luxo, ricas toilettes

Amanhã **Amanhã**

Mais um successo colossal

Princeza Mendiga

Soberba producção da American Foreing Film Corporation, com legendas do illustre poeta e escriptor brasileiro Dr. J. Goulart de Andrade

No Palco - *Sempre successo Sempre triumpho*

Contrato exclusivo com a "South American Tour". Artistas vindos directamente da Europa para o CINEMA CENTRAL.

A's 3 1|2, 5 1|2, 8 1|2 e 10 1|2
Numeros novos para o Brasil.

Los Canastrelli
Antipodistas e Malabaristas

The Worthing Duo
Gymnastas — Equilibristas
Grande successo —:— novidades para o Brasil.

Continuação do ruidoso exito da
Troupe China Lot Hot Tschin
Excentricos — Malabaristas — Equilibristas.
Grande successo para o Brasil — Musica no genero!

MAC WALTEM — O homem dos 100 bolsos
KEEGAN & WILLIS — Cyclistas excentricos
La Sergis — Celebre cantora a voz
JECA TATU' — O famoso imitador caipira
PERLA VOLAC — A sympathica bailarina classica
MARIA CAMPI — A celebre artista excentrica

ENTRADA, 2$000.

Amanhã - estréa de **Sonja Nyihska** e **Nicolajew**, Bailarinos mundiaes e excentricos

AVISO: Chamamos a attenção do publico para os nossos annuncios no interior deste jornal

CINEMA AVENIDA

(HOJE)
Ultimas exhibições do grande film
O Homem Mosca
com
Haroldo Lloyd
O maior successo da actualidade

O HOMEM-MOSCA é exhibido hoje no Cine-Theatro America.

Amanhã *Amanhã*

Douglas Fairbanks Junior

filho do grande artista DOUGLAS FAIRBANKS apresenta-se, pela primeira vez, na tela em o encantador film Paramount

Thesouros da Mocidade
a par de
THEODORO ROBERTS
E
NOAH BEERY

(HOJE) (HOJE)
Aproveitae o ultimo dia para ver esse assombro que é

IDEAL

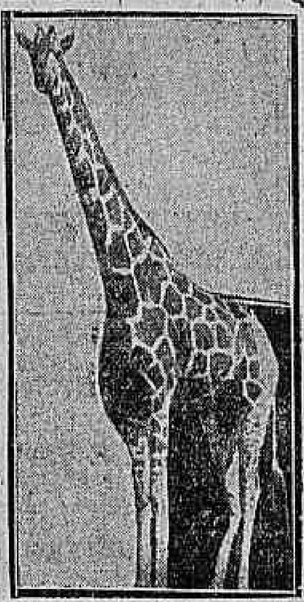

FILMANDO BICHOS E FÉRAS EM AFRICA

Um milhão de aspectos vivos, empolgantes de leões, antilopes, girafas, gnu malhado, o elephante, o hippopotamo, o rhinoceronte, o chacal, a hyena, o camello, o tigre, etc.
Uma terrivel carga de elephantes bravios que, na sua marcha terrivel, derrubam arvores que um homem difficilmente abarca.
Como se faz o casamento dos naturaes do interior mysterioso da Africa.
Ha um grande baile obrigado a "shimmi" e só casam as mulheres fortes que resistirem ao tremelique durante muitas horas!...

9 actos maravilhosos da UNIVERSAL que nos relatam os trabalhos da expedição H. A. Snow, enviada á Africa pelo Museu de Oakland, nos E. Unidos

E mais
JACK HOXIE
o campeão do revolver assombrará o leitor com a sua pontaria infallivel em

O DESCONHECIDO

5 actos magnificos, cheio de peripecias emocionantes, da UNIVERSAL

Amanhã! Amanhã!
Programma novo!
Diga-nos com franqueza:
Theodore Roberts
não é um dos seus favoritos? Pois venha vel-o, mais ranzinza do que nunca, como pae de
Douglas Fairbanks Jr.
EM
THESOURO DA MOCIDADE
6 actos edificantes da Paramount ao lado de
Linguas Viperinas
com Ruth Clifford Niles Welsch, Charles Clary e Buddy Messinger
Um film delicioso da UNIVERSAL

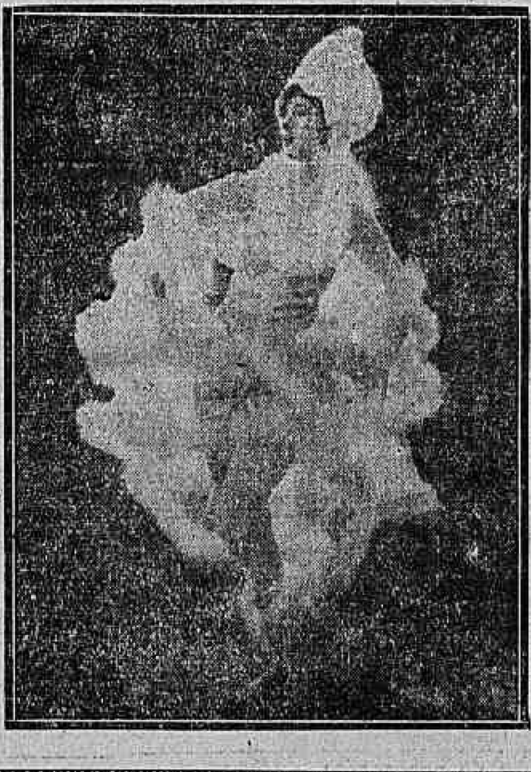

PATHE'

SHIRLEY MASON
CHARLES JONES

HOJE - Dois grandes artistas num só film - HOJE
FOX FILM reune dois maiores astros do seu elenco artistico

SHIRLEY MASON E CHARLES JONES

nas multiplas situações de um drama formidavel em que collaboram a Esquadrilha de Aviões Guarda Costas e a Base Naval de Submersiveis dos Estados Unidos

FORMULA SECRETA

Super-film FOX em 7 actos — A formidavel organisação dos Octopus — O submarino Terror — O mysterio do explosivo — A millionaria bailarina — A jaula dos leões do Atlas — O Principe, o embaixador e as intrigas — Amor contra cubiça — A cratera de aço em fusão — De pulso e audacia.

Todos os modernos inventos em acção: reflectivos, submersiveis, torpedos, dirigiveis, aeroplanos, automoveis, chimica, etc. Hydroplanos contra canhões e submarinos, homens contra feras, lutas, ancias, festas, ciladas, tudo para conhecer a verdadeira

FORMULA SECRETA

Hoje - Shirley Mason e Charles Jones no PATHE'

O grande acontecimento de hoje no

PARISIENSE

A apresentação de um film sensacional

Homem ou Demonio?

Uma creação genial de
LON CHANEY

— Nem o sorriso carinhoso da noiva, nem os seus rogos insistentes o impediram de ir entregar-se áquelle sabio diabolico.

E' que o rapaz estava preso por

UM COMPROMISSO DE HONRA!

Uma historia emocionante e nova — baseada nas modernas theorias do rejuvenescimento do homem pelas glandulas do macaco.

Chamamos a attenção do publico para as duas creações formidaveis, verdadeiramente geniaes do grande LON CHANEY neste film!

Bella interpretação de
Jacqueline Logan, Robert Mc. Kee e Fontaine La Rue

Super-film distribuido pelo
Splendid-Programma
C. Bieckark & Cia.

(C 23911)